泰東日報

創刊 光緒三十四年十一月三日 / 明治四十一年十一月三日

發行人 柳町精一 編輯人 李永春 印刷人 李福綿
社址 大連市奥町八十五番地
電話 社長室二四五三 營業部三八〇〇 編輯部二八〇〇 廣告部二八〇〇

價目
本埠 零售每份五分 每月壹元三角
外埠 每月壹元四角五分 半年八元四角 全年十六元六角 郵費在內
廣告 每行(五號字十三字)一日 …… 特別地位加倍 長期另議

討伐共匪不易成功
對日難再執遷延策
軍事外交均須爲徹底的改善
此次之南京會議殊具重大性

【南京十六日電】十四日由太原晉京之蔣介石氏、自十五日晨即招集汪精衞孔祥熙戴季陶及其他國府要人等於軍官學校宿舍、爲重要之會談、蓋蔣介石近日來往訪西北各地、與諸將領協議剿匪對策及華北牽制策後急遽而入京者、係因其在川極不易動之決意、竟見稀有之恐慌所致、此乃如實表示南京政府之逼迫與其狼狽者、即係因其匪愈越猖獗、其從前之討伐方法、欲使其殲滅、始終爲不可能、是以根本的改革剿匪軍事、乃當今極要之急務、一方並以東京已決定新對華政策之大綱、且廣田外相對於新對華方針、已通知駐日蔣大使要求南京政府爲有誠意之答覆、此外對於大連會議、旅順會議、在華陸軍武官會議、總領事會議等之開會、南京政府極受異常之衝動、自接到蔣大使之請訓後、殊驚訝事休之重大、故迎蔣介石入京以腐心從事樹立對日之政策、因是從來每事均執一時遷延政策之南京政府、現似以蔣介石爲中心、依據此次之南京會議、而執行如何之對日工作者、以是頗具興趣云、

【上海十六日國通電】蔣介石突如返南京之理由雖所傳不一、然據確聞有下列之數因
一、因受大連會議上海會議之刺戟、以對日政策亟須轉換協議對策、
一、自西南以及其他各地潛行之反蔣運動之對策、
一、與羅斯會見、
一、籌措軍費、
綜合以上理由觀之、將於日內招汪兆銘、孔祥熙、實郭及其他南京政府要人開首腦部會議、以謀解決當面各重要問題云、

【南京十六日國通電】十四日入京之蔣介石氏、十五日朝與汪精衞、孔祥熙、戴天仇、其他國府各要人爲重要會談、蔣擬在南京滯留三、四日後、關於西北方面殘共匪之始末及其他一般問題、與各要人協議後再飛西安、就新任西北剿匪總司令之職云、

【上海十六日國通電】羅斯在滬調查事項、大部分已告完成、一兩日中即擬赴京、與目下在南京之蔣介石爲初次之會見、南京滯在約四、五日後即北上視察、華北金融財政狀態、再由北平赴漢口、更南下視察廣東方面云、

滬開日駐華武官會議
華人有凶暴襲擊計劃
日方發覺其陰謀正偵查中
不逞鮮人亦加入似有背景

【上海十六日電】駐華全陸軍武官會議定於月之二十一日在當地開會、駐華全陸軍武官正陸續向當地參集中、中國側以可怖之兇暴大計畫、竟發覺一部華人間有於開會當日襲擊武昆路武官室會場旅、日當局之神經、極度受其刺戟、不意接報後、即於秘密裏從事偵查、惟陰謀之內容尚未判明、聞不逞鮮人之一部亦加入其中、似有相當大規模背後關係云

張總理爲實地視察北滿政情於十五日午前八時乘飛機赴北滿出發時攝影中央即張總理

國鐵整頓新四線
滿蒙交通乃便利
產業開發可劃一時代

【奉天十六日國通電】鐵路總局管下之國有鐵道、因全滿鐵道網已經整備計現在之總里程(公里)已達至六千〇六十三公里五、較諸總局設立當時之三千公里、實爲二倍餘、茲更由十一月一日起開始假營業北滿交通網重要之京白間(新京白城子間三四杆)及白灤線哈倫阿爾香段之一部(王爺廟索倫間九五公里)並北黑線之一部、(辰清黑河間一三九公里)此三新線於繼承同時即於十二月一日將目下從事假營業之葉峰線(葉柏壽赤峰間)正式加入國線、以是總延長乃超過六千八百公里矣、因此新四線繼承完了時、則北滿蒙古熱河之交通網即行整備、而對於該地方之產業開發將劃一新時代、殊可期待云、

老虎塘信號所
列車脫軌

【安東十五日國通電】昨日午後一時在下馬塘連山關、附有列車脫軌、於將復原之際、復又於今晨六時五十分由安東發之列車、於七時二十分抵老虎塘信號所之時、突然機關車脫軌、故一時大呈混亂、但旋又復舊、幸而其時無通過該所之列車、時刻亦未發生變更、照平常同樣開始運駛矣、而對右脫軌原因、正在調查中云、

谷參事官
視察熱河華北

【新京十六日國通電】谷參事官、於十六日午後二時發赴錦州承德視察、其後並擬視察華北云、

日軍與滿軍協力
剿匪朝陽
在舍字杖子圍攻痛擊
前田中尉等陣亡數人

【錦州十六日電】吉田部隊、於九日在羊山溝附近將攻擊劉振東范占九之合股匪、當即擊潰、已趨於全滅的境域、此役、日方計有數名犧牲者、斯時松井部隊、乃勇躍爭先、正在跟踪追擊之中、自十三日午後以來、已將該逃匪包圍於朝陽西南方柏山一帶、北方以坂田部隊、南方鍛冶川部隊構成完全之包圍陣形、並有滿軍及警察隊、亦與以協力、以致該匪團現已成爲甕中之鱉、嗣即於十三日夕刻、傾用月圓一齊開始攻擊、此後據鍛冶川部隊之情報稱、匪方遺棄死休三十具、馬二十餘匹、坂田部隊方面之情報、雖屬不明、但於此役中、匪首劉振東似有足部已受貫通鎗傷之形勢、又十四日午前勇躍追擊之各部隊、縮小包圍圈、由北方朝陽附近攻擊之坂田部隊、於十四日午後零時半頃、竟無端與合服逃亡之匪團遇、當即展開猛烈之白兵戰、互以鎗火攻擊、厳因匪衆困獸猶鬥、乃出以最後的反抗、雖續交戰、以致坂田部隊陵南警備隊長田勝榮中尉、左胸部負貫通鎗傷、富田部隊之安達隆雄上等兵胸部亦負貫通鎗傷、均皆戰死、此役中至午後一時半頃、山根正志上等兵頭部負擦過傷、五時許益田未大郎二等兵右大腿部、受有貫通鎗傷、至於朝陽縣太平房南方百基羅地點之六二三高地之戰、山本大吉一等兵及大池正雄一等兵、均皆戰死、尾崎進軍曹頸部受有貫通傷、泉初夫上等兵背部骨斷、福原正義一等兵腸部貫通、茂木部隊特務曹長前額部受貫通鎗傷、森田久龜一等兵足部受擦傷、均係負有重傷、聞前田中尉之死骸、即在朝陽火化、並在朝陽寺於十九日執行慰靈祭、然後送往清源矣

【又電】北原枝隊〇〇部隊於十三日午後二時在舞南縣第五區楊河子、遂遇系統不明之匪賊四十餘名、當即交戰、約經半小時、即將匪擊退、日軍並無損害、匪方遺棄屍休三具云、

三毛司令至匪區
親自指揮討伐
東豐濛江均連電告捷

【奉天十六日電】三毛〇〇部〇〇隊司令官、於十六日午前偕同山村高級參謀、前往東邊道三角地帶、巡視目下秋期討伐之全線、預定三日間、担當戰鬥之指揮、並擬歷訪駐屯部隊、以聽取其報告云、

【奉天十五日國通電】據三毛部隊司令部接到之電報稱、本間部隊〇〇隊於十四日午前九時、因在東豐縣西南方十六公里之山中、發見匪首登局所率之匪團、目下正在攻擊中、梅村支隊〇〇隊於十三日午後四時半頃、在濛江縣第四區之楊樹南方山中、至青山大朱小之合股匪三十名交戰、當即擊散、匪方死一、捕擄二、我方無損失、

于軍政大臣
北滿閱軍
昨已赴牡丹江

【哈爾濱十五日國通電】于軍政部大臣爲巡閱北滿駐屯軍部隊、乘本日午前十一時十九分到之飛機來哈、當投宿於北滿旅館、午後訪岩越本部隊司令部第四軍管區司令部、日本海軍防備隊江防兩隊部、十六日午前九時乘飛機赴牡丹江云、

本間討伐隊
剿匪獲勝
擊潰三股匪團

【奉天十五日國通電】本間討伐隊〇〇〇名、與東豐西安兩縣警察隊合併指揮、於十四日午前十時半至午後二時半、在西安縣上帝頂子西安關南二十二公里之高地、將縮居之匪首四季好、金龍、新江好之合流匪約八十、擊潰、於該戰鬪日方西安警察隊員一名戰死、東豐警察隊員一名負傷、(均爲滿人)敵之遺棄死体、計三十八具、並捕匪四名云、

長岡廳長
視察遼西
並慰問各軍隊

【新京十五日國通電】長岡廳長慰問第一線部隊及視察地方政情、已決以如次之日程赴錦州地方、即十七日午後一時三十二分抵錦州、十八日午前八時三十分抵朝陽、十八日午后二時抵山海關、十九日午前十時抵錦州午後一時四十二分抵壺蘆島、二十日午後四時十九分抵奉天、午後九時歸還新京、

迄十年六月末
管內人口統計
共爲百五十五萬餘人
較上年同月增十萬餘

【新京十六日國通電】關東局發表十年六月末管內(關東州滿鐵附屬地)總人口、爲百五十九萬六千八百二十七人、比諸上年同月增十萬六千七百三十三名、男九十二萬二千六百三十四人、爲九成九分、女六十三萬四千百九十三人、女百人男爲百四十五人、以國籍別觀之滿洲國人最多、爲百十八萬三千九百六十五人、計有七成六分、內地人三十三萬八千百六十九人、鮮人四萬二千三百四人、外人二千三百八十九人、又各地市街地人口如下、

旅順 總人口 三萬七百七 / 內地人 一萬二千三百八十四、
大連 總人數 三十三萬五千二百十六 / 內地人 十三萬千五百十六、
鞍山 總人口 二萬九千四百六十九、 / 內地人 一萬三千二百九十二、
奉天 總人口 七萬七千百二十六、 / 內地人 五萬五千六百三十六
安東 總人口 七萬三千五十四、 / 內地人 一萬四千三百六十
撫順 總人口 八萬三千百二十八 / 內地人 二萬一千六百四
新京 總人口 六萬二千三百

三十 / 內地人十三萬三千二百五十十

證券團
十九日入京

【新京十五日國通電】滿鐵、中銀招待來滿之証券團一行、定於十九日乘「亞細亞」號入京、寓大和旅館、同夜七時出席榮總裁之招宴、二十日參拜新京神社忠靈塔後、九時半慰問衛戍病院、十時出席財政部、中銀合同懇談會、十二時半臨滿洲鑛發會社之招宴、嗣各方面視察後、出席財政部之晚餐會云、

實業部謀資源開發
設森林事務所
在樺甸哈爾賓勃利

【新京十五日國通電】對於森林經營已見諸本格的動作之實業部、爲適應資源開發、曾謀增設森林事務所、近已新設樺甸、哈爾賓、勃利三處、至於新設事務所管內之森林面積、蓄積量、出材預計量、大要如次
(以下數字順序爲面積蓄積量及出材預計量)
樺甸 三一九〇五〇海克達 一八八九九一四〇石 一〇〇〇〇〇石
哈爾賓 九〇二五〇海克達 四九八九四三七石 五〇〇〇〇〇石
勃利 七九一七〇〇海克達 三三九四一一一六五石 一〇〇〇〇〇石

榆樹縣股匪頑抗
日軍奮勇攻擊
梅鉢部隊剿匪之狀況

【吉林十六日國通電】於十三日、梅鉢部隊在榆樹縣王家屯戰鬥之狀況、至本日始判明其詳細、據此則梅鉢中尉所指揮之〇〇名、已於十三日早曉開始活動、於午前六時發見敵匪、當即採取包圍隊形、次於午前七時開始砲火、敵匪以雖以逃此包圍、乃如瘋狂、開始猛烈之反擊、是以當戰鬥之時、片岡上等兵先行戰死、次以軍力指揮部下以肉迫敵匪之藤田少尉、頸部負盲貫鎗傷、而倒於地、斷時有原上等看護兵知悉、乃潛行於鎗彈如雨之下馳往於其傷口纏以繃帶、距亦被流彈擊中頭部、因之戰死、將雙方僅距二十米、而成爲肉彈戰、因此梅鉢隊長自揮軍刀立於前頭、親至敵陣手刈數名、雖終奮戰、終因刀折、頸部受有敵彈而戰死矣、再此役匪首亞東洋等已戰死云、

中國共匪雖經痛勦
主力未殲滅
蔣介石勦共之成績 (續)

(二)徐海東行動路線的研究

當朱毛徐向前尚在松潘西南毛兒蓋一帶、預備出動之際、徐海東已開始其特異之行動、徐海東以紅二十五軍、本被困於陝南雒南商縣一帶、八月上旬乘雨脫圍、突出藍田、將楊虎臣之警備旅解決、盡其新式軍器與子彈、隨順渭水南岸、西向經〇〇等地、進入甘境、過兩當、徽縣、以攻天水、此爲八月中旬事、

紅二五軍之正軍長、爲程子華、徐海東僅々是副軍長一個、全軍之實權、完全操在軍政治委員吳煥先一人之手、據吳在陝西初出時向部下宣稱、到甘肅目的係在擾亂中國軍後方、迎接徐向前、期與徐向前打成一片、然而當他們進攻天水之時、徐向前與朱毛皆未曾過白龍江、自亦無從迎起、事實上徐海東部並不曾在隴南徘徊、而却以非常迅速的行動、北路秦安、更東北路隆德、東越六盤山以至平凉、然後在崇信、靈台、涇川之間、繞了幾個來回、與三十五師馬鴻賓部激戰數次、最後始由北邊慶陽、以入陝北保安、終與劉子丹安全會合、

紅二九軍被隴東民衆、叫做「寃子軍」、他們多半是十五歲到二十歲的農村青年、所穿服裝、五花八門、男的、女的、棉的、袂的、單的、軍衣、便服、應有盡有、他們的軍隊組織、頗爲奇特、營連長以下、皆由士兵選舉而來、被選的條件有四、一、忠實、二、耐苦、三、不打架、四、不罵人、軍官毫無實權、對於行軍作戰、經濟等事、皆不能過問、平日只有看守士兵、戰時只有衝鋒陷陣的「權利」、

他們對於「逃亡」與「投降」二事、絕對嚴懲、輕則「挖眼」重則槍斃、故紅軍中被挖眼者甚多、縱欲逃亡回家、決不能同任何人商議、縱使得到萬一機會、最多、也只能一人逃走、而且這般十七八歲的農村青年、社會關係簡單、離開鄕土以後、如再脫離紅軍、根本亦無法生存、

徐海東這次行動的結果、在戰鬥上、是相當的失敗、第一他們損失了兵力一團、第二、是紅二五軍的唯一領導人物、吳煥先之陣亡、

吳煥先任紅二五軍之政委、所有紅二五軍之策劃、皆由其主持、吳係鄂人、係由紅四方面軍張國燾方面派去、可認爲徐向前之支部、故其行動與張國燾徐向前有其特殊的聯係、吳爲人能文能武、尤長於口舌、此次與馬鴻賓部戰於涇川西二十里之王母宮、因馬部攻擊過猛、紅二九軍之掩護部隊共有三千餘人、分三團、計二零三團、二零五團、及軍部手槍團、手槍團僅二三百人、爲特務隊性質、二零三團爲基本部隊、約有一千七八百人、二零五團約一千餘人、此次二零五團自團營長以下、非陣亡、即俘虜、可謂完全解決、然而馬鴻賓部亦有一團長陣亡、一團部隊、所剩無多、

徐海東這次算是到陝北了、他和劉子丹結合以後、自然增厚了軍事力量、然而記者以爲他的目的、不於單純的在找劉子丹、而是別有其任務、第一層、他選一次在隴東一帶軍事上最要緊的地方隆德、六盤山平凉、涇川、崇信、靈台、慶陽等地、繞了幾個圈子、以不佔城、又不暴地、還是在幹什麼?第二、徐海東這次所過的地方、用了大批的現金來轉變農民的心理、凡所過之地、秋毫不犯、所取用任何物質、一律給以現金、只比市價多、沒有比市價少的、如果農民已經逃避的、則他們如果取用了什麼東西、總是付加倍的代價、放在農民家裏、絕對的不佔便宜、試問徐海東部那裏來的如此充分的現金?如果照這樣破費、成爲常態、試問他如何支持得了?顯然的、這是另有其深遠的目的、

就紅軍全般形勢觀察、目前可謂正在驅拵零落之中、中樞部除之朱毛、尤極遠流離衰滿之苦、非爲新奠定中樞、不足以穩定紛亂的軍事形勢、非謀一鞏固的根本地、不足以刷新頹敗的陣容、在四川爭奪失敗之後、紅軍究將以何地爲其進取目標、作一新中樞根據地?若干人以爲其目標在川甘陝邊、或隴南、而記者則認此爲四戰之地、或者徐向前將採此爲活動區域、亦未可知、然決非朱毛中央部隊之對象、若干人以爲在陝北、然陝北社會經濟太薄弱、不足以供中樞之消耗、而且三面受黃河限制、被攻易而發展難、以陝北爲過道、當有之、最後根據、當非其選、朱毛今後所擇之中央根據地、必須有三大條件、始能成功、第一、可以直接受到蘇俄接濟、第二、其地必可戰可守、不受環攻、第三、該地之經濟必相當富厚、可以自給、然而顧觀西北、惟有甘凉肅有此資格、此地北接外蒙、西通新疆、公路早已通至廸化、庫倫、只有東面有被攻擊可能、而農產之富厚、居甘肅第一位、索毛今後進取之對象、恐捨甘凉肅而莫屬、

然而由甘青邊境、遠過三道黃河以出甘涼肅、本爲最捷之捷徑、但因天氣酷寒、糧食缺乏、與蒙藏回族騎兵之阻碍、也過不易、則其唯一的可能道路、只有由隴南、隴東、陝北俟冰凍過黃河取道寧夏、以至甘凉肅、(未完)

鐵路總局並路局
實施人事大異動
十一月五日須發表

【奉天十六日國通電】成爲懸案之鐵路總局、機構改正、並總局及路局全面的人事異動、定於十一月五日前後發表、今回之改正、乃根據宇佐美總局長理想之現場中心主義、以謀現場機關全滿鐵路局之充實、權限擴大、命令系統之單一化、路局管下之辦事處則予廢止、另於全滿鐵路主要地設立十七監理處以當現場指導監督之實、而機構改正之同時、全般的人事亦須刷新、爲目下正急令最後案之審議、一、謀總局與現場機關內滑之連絡、則總局與路局之人員可互調用、總局與鐵道部人員可互調用、在此方針而爲異動之第一次、[illegible]殺之十七監理處長、由總局路局之科長或科長代理級任命、同時科長主任級以下中堅職員從業員、亦擬以廣範圍之異動、[illegible]〇〇〇四月[illegible]待次回決定其外總局運輸處長、鐵路長之異動、似暫不施行云、

呂民部大臣
視察竣事
本日由哈返京

【哈爾濱十五日國通電】呂民政部大臣視察佳木斯方面業已畢事、乃於十五日正午搭乘飛機再度來哈、預定滯留一日之後、即於十七日午前十一時仍乘飛機返京云、

張總理巡視北滿
已由齊々哈爾抵海拉爾

【海拉爾十五日國通電】初交巡視之張總理、偕同松本秘書官以下各隨員於午后一時五十分、由齊々哈爾乘飛機抵海拉爾、凌省長警務廳長寺田顧問以下日滿要人、多數出迎、由高橋海拉爾市長之先導已赴省公署、午後二時三十分聽取省長政情報告、自三時在省公署受薦任官以上之晉謁、午后六時總理將德厚幸、招待日滿要人開盛大晚餐會

雙盛泰錢莊恢復營業廣告

啓者前以市面不況經濟危迫影響所及以致雙盛泰錢莊一時陷入停頓狀態中頗受無形牽制數月以來力加整頓因由股東方面另舉高宗玉代表總理權政對內對外担負全權責任仍以孫起涵經理業務進行辦理照舊營業至債權方面於十月八日由大連市商會召開債權團全体總會協議結果除一部付還欠款外另由雙盛泰出以相當財產担保按期付還當場一致圓滿表決各無異詞合行登報聲明尙望各界不棄倍加關愛照舊惠顧不勝盼禱之至

大連市商會內 雙盛泰債權團
大連市磐城町 雙盛泰錢莊

注意樓房招租

啓者本局有樓房一座計二十餘間坐落商埠地二緯路路南美國領事署舊址屋宇清潔院落寬敞所有煖汽電灯水道無一不備頗合一般公司公館佔用如有欲租用者希到市政公署產業股商洽可也

奉天省城商埠局啓

聲明出兌廣告

啓者敝院生意不欲前圖衆東議妥央人說允將福壽醫院藥品器俱舖倆內外所欠賬目歸福壽郁記永遠爲業倂後財發萬金與舊股東毫無關係特此佈告

出兌 福壽醫院
接兌 福壽郁記醫院 同啓

新式簿記招通信學員

人非有專門的學術不易在社會上立足欲學新的專門學術又因維持現在的環境和職務而又不能離身惟有投入本會函授部學得新式簿記爲最好的一個良機因爲通信教授第一不拘時間第二不曠正業詳細章程請附郵票四分寫明寄交新京滿洲郵政局私函信箱二號即寄

駐京大連銀行簿記講習會函授部啓

秋冬洋服出來

今運到眞英國材料各色花樣俱全定價特別便宜樣式最新式大小現成洋服大批一概俱全請諸君一觀便知明白

大連浪速町(浪華洋行對面) 根屋洋服店 經理 舒五根 電話(二)一四八六番

法首相會見意國大使 又提和協試案

領土已得國仇已報正和協良機 並約勸說國聯及阿國讓諸利權

國聯强硬將實現空前斷交

【東京十六日電】據接日內瓦來電稱、制裁調查委員會、以本月末爲期、決定對意發動金融斷交案、依此、意大利由加入聯盟國輸入之軍需工業、即關於個人的目的者、亦均一致斷絕信用貸款之途、聯盟更有對日、美、德之聯盟外諸國、要請全面的參加對意金融通商斷交之意向、若此項成功時、自意大利本國以及在全世界金融市場之意大利人、對其所經營事業、均將禁止金融交易、實現空前之世界的金融斷交、頗堪注目云、

【巴黎十六日國通電】意大利軍之攻擊阿國、行動開始以來、已達旬日、此間守沉默而注重形勢之拉法爾首相、十四日午後、邀意大利大使齊爾地氏、於外務省、終達四十分行以協議、在席上、拉法爾首相云、意軍、已佔領阿國國土四千平方啓羅、阿特瓦敗戰、已經復仇、法西斯意軍之名聲、亦已充分稱揚、一方聯盟之對意制裁、亦將入於實行、現今、在莫索利尼首相、提示可甘受之最少限度平和條件、謀締結和協條約、正爲絕好時機也云云、而陳述意見、並云、莫首相、若有容法政府和協努力之雅量、法國側、可勸說對意强硬論之聯盟及阿國、並可使莫首相滿足政治的經濟的諸利權、由阿國讓渡於意大利拉法爾首相爲一議案、而提示和協案、

而求向莫首相言爲傳達云云、於技作重要會談後、意大使便辭去、同時拉法爾首相又續邀谷拉克英大使、報告與意大使會談之經過、內示法方之和協試案、而求英國協力、與英大使之會談、約達二小時、關於法試案之得失、必有所論議、繼續靜觀之拉法爾首相將漸次進行和協工作、關於爲意大利當與聯盟及阿國交涉之衝之約束點及英國側對法蘭西態度如何極力注目之點、今後英意法間之復雜外交關係、殊惹人注目云

拉法爾首相之和協工作、英政府、尚未接到何等公式通告、故不加批判但依然以巴黎試案爲最後的讓步線、決意一步不讓、關於和協工作、英政府方針、大要如左、

一、伊典代表、五月與莫索利尼首相會見、已提示和協試案、該試案、爲英政府能承認之最大限度之讓步、將阿帝國領域內之歐加甸地方讓度於意政府、之特種權益、在阿國內容認意政府、同時在英領索謀里蘭將讓伊拉港廊地帶割讓於阿政府、與出海口之試案、故將阿國領土爲二分設定委任統治

二、依戰鬥行爲之開始、情勢更行惡化、故和協工作已絕望、但英政府、以和協工作開始爲前提、要求意軍收原駁、乃至停止軍事行動、

三、和協試案、以阿皇帝同意爲前提、且一切之和協工作、後在聯盟機構內遂行、

意大利政府 又向東非調軍

各種部隊已出發

【拿坡利十六日國通電】意政府、依然不綴和增加東阿遠征軍、於十月十七日以後更由那不勒斯港派遣次之各部隊、向戰線出動、

於十七日、有看護隊員八百七十六名、乘洛毛羅馬、赴索謀里蘭、工科隊將兵四千七十二名、乘薩爾亞號、赴以利特利亞、

十八日、機關槍隊將兵千九百六十九名、乘希奇利號、看護隊員、千三百六十二名、乘貝爾維典號、赴索謀里蘭、

十九日、各種特科將兵二千餘名、乘烏木布利亞號、赴索謀里蘭、

於以上之外、於今後二日間以內、並有二十六隻之運送船、滿載兵器彈藥、赴以利特利亞及索謀里蘭云、

日本軍縮根本方針 仍不變已往主張

使各國間無威脅侵略事態 俟有適當機會可發表軍縮內容

對英軍縮回答已訓令駐英大使

【東京十六日國通電】對英國政府之日本軍縮回答案、在十五日閣議、正式決定、即日訓令在英藤井代理大使、其要點如左、

一、帝國政府對海軍軍縮之根本方針、已屢有闡明、在乎各國間、可招致不脅威不侵畧之事態、作徹底的軍縮、

一、而日方可與各國間、作虛心坦懷的交換意見、衷心希望迅速成立公正妥當之協定

一、爲達成該目的、極擬作深甚的努力、

【東京十五日國通電】在十五日之閣議、所決定之日本軍縮會議之對英國答案內容、目下附於嚴祕、但日本主張、如昨秋在倫敦預備交涉當時、並無何等變化、以設定共通最大限、與實在不脅威不侵畧之徹底的縮減爲前提、故英國所倡之軍縮的平等論及質的縮減、始終表示反對、此次關於日本該主張之數字及實例、當必詳細說明其理由、對此、英國及其他三國能否贊成、雖尚不明、但當局側、必以該回答案之精神及主張向前進行 同時該回答案、爲日本對軍縮問題所示之公正且妥當的、最後的方針、均於適當的機會、有公表全部內容之準備云、

美國强化 太平洋岸防備

△…巴議長提出計畫預算

【東京十六日電】據接華盛頓來電稱、於十四日之下院豫算委員會、由巴克斯議長、發表關於充實太平洋岸之國防、必須有左之諸計劃、擬將該豫算、提出於下屆議會。陸軍當局亦支持此項、

一、整備太平洋岸之國防施設、使加倍於現狀、

一、補強全要塞、尤其强化夏威夷之防備施設、使此處在地中海如直布羅陀軍港之地位、

一、充實陸軍航空隊及航空機

阿軍挺身部隊 侵入意領土內

阿軍死守南部戰線

【吉布的十六日國通電】據東部戰線之報道、阿軍挺身部隊、侵入法領索謀里與國境鄰接之意領以里特里亞、其結果進出於木沙里山東方阿烏沙小原之有力數千意軍、後方完全遮斷、已在沙漠地內限於孤立、

【濱拉魯十六日國通電】南部戰線之意軍、十三日午後、對哥拉坎之阿軍集結地、作猛烈的空擊、除哥拉坎地方之空擊外、歐家甸戰線、大體平靜、但意軍每空擊後、地上部隊必隨之進擊、此爲當套的作戰故阿谷烈河、本日極力警戒、恐由坦克車隊掩護下有步兵部隊進擊之阿軍南部總司令尼希布將軍、爲應該形勢、由吉基加本營、向歐家甸戰線方面急派援兵九千、阿軍死守南軍戰線之決意、極爲强固、雖凡有犧牲亦不使其進軍云、有多量槍器彈藥積極補充云、

意軍空襲 手段毒辣

【阿斯馬拉十六日國通電】意大利空軍爆擊隊、於十四日正午前午後之兩度、進行爆擊馬加烈南方地區之阿比西尼亞軍數個部隊、因受殲滅的打擊、再在馬加烈南方、阿貝拉其附近、並爆擊阿比西尼亞軍之電營天幕三百戶、又爆擊武器彈藥庫、該庫已完全被爆毀在南方戰線之意大利空軍、亦自十五日拂曉以來、關於阿比西尼亞南軍之根據地海拉魯上空故市民均避難於丘陵、外人新聞記者團、亦至英領事館避難云、

補償分委會 開初次會議

【日內瓦十六日國通電】補償分科委員會、於十五日午前召開第一次會議、進行討議關於制裁案、適用之時、於聯盟各國間、互相援助方式、委員長爲西班牙代表關特史氏被選舉、關於議事手續、進行交換意見之結果、已達到次之決定、

一、補償分科委員會之名稱、以欠妥當、則改爲互相援助分科委員會、

一、特至具体的發動制裁案時則分科委員會事業、不出假設之範圍外、先爲準備工作進行檢討聯盟國與意國之貿易狀況云

炸轟阿軍 意方空軍

【意領索謀里蘭十六日國通電】意大利空軍、於十六日午後、向阿軍南部國境肯爾洛谷比北方地方、派遣爆擊中隊、自肯爾洛谷比向北進行、以妨害阿軍之進路、並爆擊南下進行中之諾希布將軍麾下之阿軍、死傷者頗多云、

意大利態度漸見緩和 有意考慮和協案

英國依然堅持巴黎和協試案 分阿國土爲二分則不能同意

【羅馬十六日國通電】於制裁案發動前、拉法爾代表進行最後和協工作之結果、東阿植民地軍事行動、一旦停止、舞台爲之一轉、竟移於英法意三國政府間之外交戰、在意政府、阿特瓦會戰之宿怨已償之結果、爲回避破局、不吝考慮和協案、之意政府、謀阿帝國全土併吞之從來主張、有幾分緩和、以委任統治案即有滿足之意圖、但據羅馬外交界之觀測、意政府現在之立場、要約如左、

一、意政府、限於合理的提案、爲必拒絕和協試案、也但其前提、則要求聯盟理事會、撤回對意政府之制裁案、

一、阿國領土、由本來領土與依征服之領土所組成、自於後者、意政府基於國際條約、保有特殊權益、故爲和協工作之基礎案、將阿帝國領土本設於聯盟之委任統治下、其他邊境領域、附記由政府委任統治、

一、聯盟規約二十二條、大戰之結果、關於歸屬於聯盟國之敗戰國領土、規定委任統治制度、但阿國民在近代世界激甚的生存競爭狀態下、不能自立、故二十二條以擴張解釋、適用於阿帝國、決非失當、

【倫敦十六日國通電】關於

莫首相之長子 操縱偵察飛行機

在馬加烈地方活躍

【阿斯馬拉十六日國通電】以少年之身軀、向東阿戰線出征之莫索里尼首相之長子布羅諾、於十四日、赴馬加烈地方偵察、由距地上數公尺降落、被偵察中之土人軍射擊、已僥倖無事、於夕刻歸還該本營地、其勇猛果敢之行動、頗受全軍之贊頌云、

輸出禁止品目 大綱已定

【日內瓦十六日國通電】通商分科委員會、於十五日午後召開第一次會議、檢討關於斷行通商具体案、專進行協議關於戰時輸出禁制品、協議前後歷三時間之後、已決定禁制輸出品目、與聯盟國輸出品目、關於前者乃要請非聯盟國政府之協力、關於後者聯盟各國政府、盡力急速斷行禁止輸出、

一、禁制品目之大綱、

第一類煤油、石炭、棉花、

第二類、橡皮、谷里賽靈、鐵、銑鐵、鉛、銅、亞鉛、錫、鐵、鑛、硝酸、洋銀等、

一、船舶車輛等製造品關於半製品之部則移於武器分科委員會求其謀審議云、

加拿大總選舉 自由黨佔多數

紀首相行將挂冠

【鄂大瓦十六日國通電】加拿大總選舉之結果、貝尼特首相、於最近掛冠乃由自由黨首領、紀金谷氏、自十日起至十九日以內、進行組織自由黨內閣云、

【鄂大瓦十六日國通電】加拿大總選舉之結果、至十九日午前八時、則全部之開票殆皆完了、故自由黨、佔總議席二百五十九席之內、百六十五議席、已獲得壓倒的多數、於午前八時開票之結果如左、

自由黨 一百六十九票

保守黨 四十一、

共同聯邦黨 七、

復興黨 一、

無所屬 九、

未定 四、

比利時國 除禁輸武器

【不魯舍爾十六日國通電】比利時政府、基於制裁調整委員會之決定、十四日、對阿國之武器輸出已解禁、

意大利（十四）

李永蕃

温彼德一世之治績

王受位於兵馬倥傯之間、對於內政外交方面、劃策尤多、知國家多難、乃命開羅利組織內閣、繼由的布里吉斯、庫里斯卑、尼歐利其、庫里斯畀等組織內閣、處理國事、

在內治方面、則爲改良財政制度撤免、貧民食糧稅、課火酒稅、石油稅及製餅稅、粟因一八六〇年以來瀕於危殆之財政破綻、改良教育制度、採用義務教育、不收束脩、施行普通教育、以普及國民知識、一八八二年改正選舉法、爲普通選舉、受義務教育、有讀書識字之知識者及直接納國稅十九利拉八分之四以上者與選舉資格、當此意大利悉改革內政之際、歐洲各強國擴張領土之熱度甚高、均在從事於瓜分非洲、尤以法蘭西突然占領奇歐尼西亞、意大利人大怒、將法蘭西派之開羅利解散、

擴張軍備

使的布里吉斯代之、與奧地利亞及德意志結合、組織三國同盟、加入列強競爭之漩中、

當斯時意大利之政黨、有主張膨脹政策者、與注力於內政改良者、互相爭執、結局主張膨脹者勝利、實行擴張軍備、一八八二年軍備費爲一億二千七百萬利拉、一八八九年爲二億一千二百萬利拉、陸軍由十師團、擴張至十二師團、現役兵外、並有後備兵制、同時海軍方面則採取造船業者希里所發明之新式造船術、製造雄大之鐵艦、

對外實行侵畧主義

軍備既經擴張、其外交方針、亦隨之採取强硬侵畧主義、其先雖欲另取的黎波里、但以與法蘭西有關係、故暫放棄地中海方面、而向東部阿非利加沿海地方着手、一舉而占領瑪斯瓦港、靡費許多軍費、爲操縱地方政黨關係、投巨資於鐵路工程、從促成歲出之膨脹、實行增稅猶且不足、將要恢復之財政又陷於紊亂之境外則一八八六年所訂之法蘭西、意大利間之通商條約已被破棄、經濟上更形困難、意大利政府之信用掃地、一大恐慌迫於目前、

此財庫里斯卑繼的布里吉斯之後、組織內閣、統率左黨、以臨議會、歡訪比斯麥漸形密切、對於羅馬教皇變從來之穩和態度、而採取嚴峻方針、特三國同盟之後援、地中海上與英吉利提携、以反抗法蘭西、乘東部阿非利加內部之阿比西尼亞內亂、與其王美尼利克締約、欲設定保護權、然而此種侵畧政策、按當時意大利之國情而言、顯不適當、故國民之負担忽而加重、且因與法蘭西關稅競爭結果、農民與勞動者失職者甚多、失望之極、或起暴動、或出作示威運動、或離國移住於阿美利加者所影、而財政之困難益甚、收支不足額已達數千萬利拉、此種不足、雖云可以公債補充、然議會反對甚厲、遂不能達豫期之目的而退、於是反對黨首領之魯吉尼出而代之、組織內閣、專採節儉政策、與法王和、緊縮殖民政策、維持三國同盟、並與列國敦睦、但其基礎薄弱、議會中不能占多數、國運艱難、乎有勇猛果斷之政治家出而揮其手腕、於是一八九三年再舉庫里斯卑組織內閣、

小評

—悔九—

國聯總會休會後、產生了不少的大小委員會、這些大小委員會、每日忙得不亦樂乎、結果將將纔把金融斷交案作成、但是實行的日期、還不知在那一天呢！而意大利、已經把阿國領土、佔去不少了。

國聯的危機、纔眞算是迫到眉睫了、每日由英法指導之下、高唱制裁的腔調、然而果能達到如何的程度？依現下的情勢、尚難預料、因爲不在國聯國和棄權國、共有七八國、即使實行經濟制裁、恐怕未必能奏多大的效果、若經濟制裁不奏效果、則國聯又將如何？能發動兵力嗎？恐怕未必！英國固然是這樣的强硬主張、但是法國則極力反對、說問國聯僅這兩國大臺柱、若是失去其一、另外僅有一個空虛加狡猾的英國、也未必肯去幹、這樣一來、國聯必定要遭到瓦解的危機！

漁翁的德國、這次大獲其利了！因爲對他爲世仇的法國、竟顧不得他、於是他也不表明他的實在的態度、法國正在國聯向意大利使勁兒的時候、他便像老獅子般的吼鳴一聲、不是聲明要奪還「麥默」就唱言要連絡奧地利、於是乎把個法國嚇的就不得不回頭望望他—德國—大約法國所以不主張兵力制裁意大利的原因、也在此吧！

新世界有聲電影院

電話 三二九三六番

陽曆十月十七號起只映四天

明星公司出品全部有聲對白巨片

繼空谷蘭張織雲女士重發銀幕開口第一聲

◀全部有聲歌唱▶

京話對白 失戀

比姊妹花纏綿十分 較空谷蘭沉痛哀婉

▶寫實事戀愛搬到銀幕來！

▶正式失戀本人當演員！ ▶曲折哀婉動人的心絃！

下期接映武俠巨片 女鏢師 二至七集 主演 鄔麗珠

下期特選全部有聲 武術團 只映三天 係世界第一 主演 滑稽大咀

注意 長期招待券 兩頭無效

▲突破全球激翻世界▼

注意 本院爲邀觀衆歡心起見今將價目一律改爲金票本位

爲了愛人!!!他放棄美滿的家庭受盡苦衷!!!毅然作偉大的犧牲·戀之失之不啻殺之·滾滾清流藉消長愁·循環報應縱身淘天·

奢風浪習如猛獸噬人惡態邪行如疫癘猖獗 以嚴重的題材！極花梢的方法！ ◎◎演出？ 令人啼笑皆非 國產佳片雖多難與此片媲美張織雲女士之藝術爲天下人所崇敬！

張織雲 全部對白四建通有聲影片

經濟

鈔票價繼續堅强
南帮齊賣大豆落
餅穩油落高粱欠精神
倫敦紐約期現皆不變

【本埠專訊】海外大條、倫敦紐約均不變、孟買落八分一、英美不變、中美漲二仙、美日漲九仙、大洋一百二十四仙五角、匯水一百二十八元二分一、匯申一百一元九角、鈔票放盤一百二十六元五角、安四百三十五萬元、大價一百二十八元二角五分、收盤一百二十八元九、小價一百二十元天四角五分、

大豆因華南帮一齊賣而落豆餅閑散穩平豆油因歐洲不振買者少故落、高粱因日商及南帮買而疲、

【上海十六日電】倫敦大條現市二十九片八分三、期市二十九片十六分七、美國、印度買、中國賣、暗盤弱、紐約大條現市六十九仙八分三、十二月放盤六十六仙三十五、收盤六十六仙三十六、一月收盤六十六仙七十、收盤六十六仙五十、三月放盤六十七仙、收盤六十六仙八十五、五月放盤六十七仙三十、收盤六十七仙二十五、孟買大條現市六十七盧比十六分十三、美英匯兌四弗九十仙四分三、美日匯兌二十八弗七十二仙、中英匯兌三十七弗三十七、仙標金放盤九二〇元三角、大價九二六元四角、小價九一七元七角、收盤八二六元、

【又電】李斯羅英國使節、對英交涉借欵毫無進展、視中國進行膨脹紙幣政策、並無余儀云、

【又電】標金已無卯利之压迫、及市場盛傳承認滿洲國之前提、蔣介石因負此種責任、意想辭職說、金價開高、存戶復出盛買、中央銀行關金改高、中央銀行帮買、標金價騰、外國銀行盛賣花旗、標金低處中央銀行帮陸續買、外匯變風告靜、市情穩騰、東匯華北帮賣而消極、安東匯八〇萬、羊匯一〇〇萬、英匯九萬、

【夕電】標金掉卯甫過、中央銀行將金單位掛牌提高、人心趨漲、大德成、恒余等不時買進、金價躍々奔騰、大陸銀行杜月笙等存標金多吐近期、外匯、外商某屢出塞 期匯水較標金之猛進、匯市平靜無事、

關內外貨物聯運 殷同等在平會商

【北平專訊】關內外貨物聯運問題、現正由北寧路局籌劃辦理中、將來亦仍仿照平瀋通車辦法由第三者承辦、東方旅行社經理張水淇、北寧路局長殷同來平後、昨晨在北京飯店與關係方面會商、尚無具体決定、張水淇即南下赴京滬兩地有所接洽云、

【又訊】據交通息消界、關於關內外貨物聯運事宜、前昨兩日中日雙方人員在平開會討論、華方出席者有北寧路營業課長朱華、客運股主徵倉、及東方旅行社經理張水淇、日方出席者有滿洲鐵路總局運輸處旅客課長小池文雄、奉天鐵路局旅客科長大津勇等數人、就關內外貨物聯運作初步之談商並討論平瀋通車後一切技術問題、閑關於貨物聯運問題、雙方業經有所商定、將分別呈請主管機關准核後、定期實行、北寧路局長殷同、前晚來平後當晚並設宴招待中日雙方人員東方旅行社經理張水淇、因事於昨下午三時零五分搭車赴津云、

華實部令滬商檢局 嚴厲檢驗蠶絲

【上海專訊】實業部近以中國蠶絲出口、日見減少、雖其原因爲受外絲傾銷影響、但蠶種惡劣、出品欠佳、亦爲主要原因、故對於蠶種檢驗、非常注意、並制定蠶種製造取締規則、嚴行取締、惟近查有少數出售蠶種商人、假試驗爲名避免檢查以致農民購用者遭受重大損失、實部爲取締劣種、減少農民損失起見、昨特訓令上海商品檢驗局、對於蠶種須嚴行檢驗、原令如下：（上畧）查蠶種製造、關係蠶絲事業、至爲重大、本部前爲維持優良蠶種起見、制定蠶種製造取締規則、施行以來、頗見成效、近聞有少數蠶業機關、常思藉試驗之名、避免檢查、殊屬不合、嗣後凡出售於農民之蠶種、均應照章認眞檢查、如確以試驗爲目的、應先期呈准主管機關、指定區域、不收種價、發給農民、倘飼育失敗、即農民一切損失、仍應由該試驗機關負賠償、以杜流弊、除分令外合行令仰轉飭遵照辦理此令 部長陳公博、

大連民政署管內 一般農作良好

大連民政署管內、最近因天氣良好、故農作物順調、除棉花落花生外、州內一般之各種農作物之開花結實均屬良好、周水子、革鎭堡一帶、因土質爲粘性、自七月下旬而後、旱天相繼、土壤硬塞、故包米等開花結實、多被妨碍、而西山屯、登溝會、周水子會、革鎭堡會又有夜盜虫發生、其中登滿、革鎭堡等會之粘、包米、受相當之損害、興屬在出穗結實之後、被災多爲葉莖等部、故於收穫上、無甚大影響、與前比成色比例如左、（與前年之一〇〇%對比）

包米	九八%
粟	九九%
水稻	一〇〇%
棉花	九三%
高粱	九九%
黃豆	九六%
落花生	九六%

十三日期之 錢鈔交割

大連錢鈔定期十月十三日期、交割額二百四十一萬五千元、平均值百三十元十錢、總金額二百十四萬一千九百十五元、主要交割商店如左（單位千元）

▲賣方 福和盛二四〇、益發合二三〇、三井一二八〇、永源利一三〇、聚成和一五〇、裕昌元一四〇

▲買方 儲蓄二八〇、泰記一六〇、福和盛三〇〇、益發號四六〇、德泰一〇、雙聚福五〇〇、義成信二九五

九月大連港 進口貨物

九月中大連港輸入總噸數一八八、四六一噸、前月比三一、七五五噸約一成九分減、前年同月比六一、九一八噸約一成九分減、木材、洋灰、王因爲鐵及鋼製品、糖油類各激減、其他貨物亦約量多少減少、雜貨類依然强調、大貨物著減少、主要貨物鐵及鋼製品、特殊機關車二、七五八噸、客車三、九八七噸、貨車八八二噸、軌條六、五一〇噸、自動車一〇〇壹八六八噸、鐵作品機械類漸次增加傾向、外國物德國一、六五九噸、英國九五噸、木材之角材、杆子類共著減少、外國品有保得蘭木材及貨車材一九〇四噸、盤谷木材一三九噸、洋灰當地工場生產故障關係、野其他相當量輸入、麻袋需要期新物之所加、故是加爾各答輸入相當量、麥粉一般上市期、呈歡調從來至想常量、滿洲物產七二七七噸、米西貢米六八三二噸、香港一〇一噸、朝鮮米一四七噸、砂糖紙類、棉絲布類及人絹糸布其他概歡調、日常品食料品等依然達相當量、特殊輸入貨物之上海高粱五六八噸、大阪冷凍用冰二三二〇噸輸入、杆子之水中貨一隻一二三七噸、

六月以前之 日本國庫

【東京十六日電】六月末昭和十年度國庫歲入歲出現計如左、（單位千圓）

	經常部	臨時部	合計
△歲入	八〇、七一六	九、七七一	九〇、四八七
△歲出	一四八、八九五	六七、〇三〇	二一三、九二五

哈爾濱洋灰公司 改變生產計畫

【哈爾濱十六日電】建築工場中之哈爾濱洋灰公司、最近已竣工、機械已安完、十八日生火、該工場最初豫定月產六千噸、中途變更計畫、改爲七千五百噸、以備北滿之需要、正式輸出資、將在明年春工程開始期中云、

製油原料 議決交易改善案

大連取引所重要物產取引人組合、十四日午後三時起、在大連取引所會議室、瓜谷副組合長外有委員及代理人十五名出席、開委員會、決議左記事項、午後五時閉會、

一、承認委員代理人事宜
一、關於改正信託會社業務規程一部事宜
一、取引人許可出願事宜
一、關於製油原料交易規定事宜
一、關於市內入庫品之倉庫費問題、
一、關於市場代理人許可事宜
一、關於錢鈔市場土曜日後場開場時刻事宜、

右列各項中關於「製油原料交易規定事」、因交易制善關係、今後對於無滿鐵夾雜物含有量之審查証明書之製油原料（蘇子、芝麻、小麻子、大麻子、棉實）決定組合員勵行不買不賣、對於「市內入庫品之倉庫費事」、往來市內入庫之大豆、高粱、再向市內出庫時、倉庫費

本埠豆餅生産 呈往年未曾有之活況 較八月增三十二萬片

九月中大連市內油房生產狀態、日本內地方面因意阿紛爭好感諸品昂騰、更以米、生、絲漲、豫測農村收入增加、故日本內地方面買豆餅旺盛、當市油房呈例年未曾有之活況、即埠頭方面三十四家中、操業者六、七家、豆餅生產額初旬十九萬一千枚、中旬十七萬九千枚、下旬十四萬一千枚、合計五十一萬一千掛、西崗子方面休業狀態、東沙河口方面四家中、操業者一家、生產額初旬一萬七千枚、中旬二萬枚、下旬二萬枚、合計五萬七千枚月中生產額總計五十六萬八千枚、以此與前月比、三十二萬六千五百枚、增加與前年同月比食增加四十八萬六千枚、

蔬菜品評會 大連農會主辦

大連農會定於本月十八日起三日間在沙河口公會堂開蔬菜品評會

日銅價暴漲 爲近三年新紀錄

【東京十六日電】七日美國銅市場、因受歐洲大宗批購、一舉暴漲十點、九仙五、呈一九三三年七月以來之新高價日本內地水曜會之本位價、八日漲至八十四元七角、比昨日昇六角五分云、

上旬埠頭發送 貨物噸數

十月上旬埠頭發送貨物噸數如左、

▲生青菜三九四 ▲生果類（柑橘類一九三、香蕉其他五二二） ▲鮮鹽魚及介虫七八一 ▲其他三九七

克山電氣公司 請求增資

實業部、近據克山電業股份有限公司、專務董事、高崇渐呈請爲變更營業執照、仰賬核、一案、連同執照費國幣七百元、印花稅二元、業經實業部查核、呈請爲增加資金、總額一節、核與頒發民有電氣事業規則相符、應准予增資、俾便營業云、

商況電訊

大條與匯兌（十月十六日前場）

倫敦大條	二九片八分三
同期市	二九片十六分七
紐約大條	六九仙八分三
孟買大條	六七盧比十六分十三
美英匯兌	四弗九〇仙八分五
美日匯兌	二八弗六八
美中匯兌	三七弗二五
英美匯兌	四弗九〇仙八分九
英日匯兌	一志八片六四分三
英中匯兌	一志六片八分三
英法匯兌	七四法四三
斯切滿股票	四六弗四分一

◇美棉換算（漲一〇錢）

現市	十月	十二月	一月	三月	五月	七月
一一仙二五	一〇仙八七	一〇仙八二	一〇仙八二	一〇仙九〇	一〇仙九三	一〇仙九七

◇印棉換算（漲一五錢）

奔哥爾	布其勞	歐母拉
一五〇盧比	二一七盧比	一九六盧比

◇支加哥小麥

現期	本期	遠期
一〇三仙八分三	一〇二仙四分三	九二仙四分三

本埠特產（十月十六日前場）

◇大豆

	現市	十月	十一月	十二月	一月	二月
	四、七六	四、七三	四、四六	四、四五	四、四三	四、四九
	四、六七	四、六五	四、四二	四、四一	四、四一	四、四四

◇豆餅

	現市	十月	十一月	十二月	一月	二月
	一、五三	—	—	一、三五	—	—
	一、五一	—	—	一、三六	—	—

◇豆油

	現市	十月	十一月	十二月	一月	二月
	—	一四、一〇	—	一三、六〇	—	—
	—	一四、一〇	—	一三、六〇	—	—

◇高粱

	現市	十月	十一月	十二月	一月	二月
	三、四〇	三、一〇	二、九七	二、九〇	二、九五	二、九七
	三、四〇	三、〇三	二、九三	二、九〇	二、九一	二、九五

本埠錢市

現市	一二六、三〇	一二八、〇〇	
高	一二八、二五	一二六、一〇	成交數 一四〇萬
先期	一二六、九〇	一二八、二〇	
高	一二八、二五	一二六、四五	成交數 四五〇萬
遠期	—	—	
高	—	—	出來高 —萬

◇銀價掛牌

金票對小洋	八二、〇〇
鈔票對小洋	一〇四、九〇
大洋對鈔票	一二三、一〇

商品市場

◇大阪期米

放盤 現	中	期	收盤 現	中	期
三一、七四	三〇、九五	三〇、三九	三〇、七二	三〇、四八	三〇、三五

◇東京期米

放盤 現	中	期	收盤 現	中	期
三一、八九	三〇、六〇	三〇、四〇	三一、八九	三〇、五九	三〇、三六

◇仁川期米

放盤 現	中	期	收盤 現	中	期
—	—	二八、一三	—	二八、二〇	二八、三〇

◇大阪三品

	十月	十一月	十二月	一月	二月	三月	四月
	二〇、九六	二〇、九六	二〇、八六	二〇、七三	二〇、六三	二〇、六一	二〇、七一
	二一、〇〇	二〇、九九	二〇、九二	二〇、七九	二〇、六九	二〇、七二	二〇、七六

◇大阪棉花

	十月	十一月	十二月	一月	二月	三月	四月
	六一、九五	六一、〇九	六〇、七〇	六〇、五九	六〇、五〇	六〇、四五	六〇、五五
	六一、五五	六〇、八九	六〇、七五	六〇、五五	六〇、四〇	六〇、六〇	六〇、六〇

滿洲行市

◇大阪人絹

	十月	十一月	十二月	一月	二月
	六、八二	六、八九	六、九四	六、九八	七、〇五
	六、八二	六、八七	六、九四	六、九一	七、〇二

◇東京人絹

	十月	十一月	十二月	一月	二月
	六、七九	六、八〇	六、九〇	七、九四	七、〇四
	六、八三	六、八七	六、八九	七、〇一	七、〇四

◇福井人絹

九月	十月	十一月	十二月	一月
六、七九	六、八七	六、九三	六、九四	七、〇三

（十月十六日前場）

	現市		
◇奉天國幣對金票	一〇〇、〇〇	一〇〇、〇〇	
◇奉天鈔票對國幣 現市	一二七、一〇	一二八、〇〇	
遠期	一二七、六〇	一二七、九〇	
高	一二六、二〇	一二六、五〇	
安數		二一萬八千	
◇開原國幣對金票 現市	一〇〇、〇〇	—	
◇新京國幣對金票 現市	一〇〇、〇〇	—	
◇公主嶺國幣對金票 現市	一〇〇、〇〇	—	
◇安東國幣對金票 匯兌	一〇〇、〇〇	—	
現期	—	—	
遠期	—	—	
上海匯	—	一二九、五〇	
烟台匯	—	一三〇、三五	

◇神戶餅

	十月	十一月	十二月	一月	二月
	四、四〇	四、二五	四、〇三	四、〇五	四、〇八
	四、四〇	四、二五	四、〇三	四、〇五	四、〇八

◇神戶匯兌

日美賣	日美買	日英賣	日英買
二八弗八分五	二八弗四分三	一志二片〇分一	一志二片六分〇

◇橫濱生絲

現期	本市	遠期
九二〇〇	九二〇〇	九一七〇

◇大連股票

九品	五品（同短期）	豆新	錢鈔	取新	日鮮	朝產
一、七三	一、七一	一二、二九	一八、四	一六、一	八二、七	三一、五
二、七三	—	一、六九	—	一六、二八	八二、八	—

特產發送（十月十六日前場）

	大豆	高粱	豆餅	雜穀
▲開原發	二五車	九車	—	六車
▲新京發	六一車	—	—	三車
▲公主嶺發	一五車	一七車	七車	一一車
▲四平街發	二八車	五車	—	八車
▲大連着	二三四車	四車	四車	一〇車

大條與匯兌（十月十六日後場）

倫敦大條	二九辨士八分三
同期市	二九辨士十六分七
紐約大條	六五仙八分三
孟買大條	六七盧比十六分三
美英匯兌	四元九〇仙四分三
美日匯兌	二八元七二仙
美中匯兌	三七元三七仙
斯切滿股票	四六元二分一
日美匯兌	二八元十六分九
日英匯兌	一先令二辨士〇分〇

◇上海外匯

日匯賣	日匯買	英匯賣	英匯買	美匯賣	美匯買
一二八元〇分〇	一二八元二分一	一先令五辨士十六分五	六辨士〇分〇	三六元四分三	三六元八分一

◇中央銀行掛牌

本埠錢市

單位 英匯 美匯 ◇上海標金 昨日收盤 今日放盤 小價 [illegible]

	銀對金	銀對洋	金對洋
大價	[illegible]	[illegible]	[illegible]
收盤	[illegible]	[illegible]	[illegible]
時開	[illegible]	[illegible]	[illegible]
一〇時	[illegible]	[illegible]	[illegible]
一一時	[illegible]	[illegible]	[illegible]
二時	[illegible]	[illegible]	[illegible]
三時	[illegible]	[illegible]	[illegible]

晚市 放盤	一二六、五〇	十月 大價 一二八、二〇
收盤	一二六、五〇	小價 一二六、八〇
安數		四五〇萬
早市 放盤	一二七、〇〇	十一月 大價 一二八、〇〇
收盤	一二七、六〇	小價 一二七、六〇
安數		八八五萬

◆錢鈔◆ ◇大連行市

現物	一二七、七〇	一二六、九〇
高	一二六、六〇	一二八、六〇
出來高		二五萬
先限	一二七、八〇	一二七、九五
高	一二六、六〇	一二八、六五
出來高		一七五萬

	掛牌
金票對小洋	八一、八五
鈔票對小洋	一〇四、八〇
大洋對鈔票	一二二、八〇

商品市場

◇大阪期米 [illegible]

滿洲行市（十月十六日後場）

◇奉天國幣對金票 現物 一〇〇、〇〇 / 一〇〇、〇〇 先限 — 出來高 —萬

◇奉天鈔票對國幣 現物 一二六、〇〇 / 一二七、〇〇 先限 一二七、二〇 / 一二七、八〇 高 一二六、七〇 / 一二八、〇〇 出來高 三七〇萬

◇新京國幣對金票 現物 一〇〇、〇〇 / 一〇〇、〇〇

◇大連股票 九品 一、七三 / 一、七三 五品（同短期）一二、七、九〇 / 一、七〇

◇哈爾濱大豆 東新 一六、二四 / 一六、二三 高新 一三、〇〇 豆新 八三、一七 朝日新 一八、四 / 一八、三

◇哈小麥 十月 一〇、〇〇 十一月 — 十二月 —

◇新京大豆 十月 一五、二五 十一月 一五、四五 十二月 一三、七、三〇

◇東京綿系

	現期	本期	遠期
	六〇一、五	二〇五、五〇	二〇九、〇〇
	六一一、〇	二〇一、六	二〇九、六

◇神戶餅

	十月	十一月	十二月	一月	二月
	四、四〇	四、二〇	四、〇五	四、〇〇	四、〇八
	四、四〇	四、二〇	四、〇三	四、〇〇	四、〇八

◇橫濱生絲

當限	先限
九三〇	九三五
九三〇	九五〇

斯界之雄

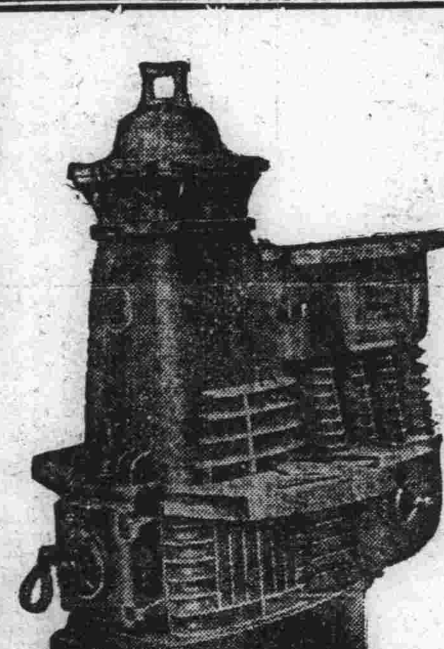

國神牌火爐子

三菱商事會社發賣

特徵

一、燃燒室爲二層故能完全燃燒石炭的消費量大約能儉省二成
二、如圖所示帶有三四聯筒燃燒器故放熱面積較普通的約有二倍
三、依製作精巧及理論的通風決無洩漏煤氣的惡味故極衛生的而休裁亦極優美
四、體休係用直筒鑄成故堅牢無比耐久力更大、
五、使用燃燒均極簡單

各地特約店

大連 三宏洋行 同 大連洋行 同 太田商店 奉天 山田商店 鞍山 最上商會 同 福盛東 瓦房店 福順號 安東 山泰洋行 新京 三和洋行 同 泰利號 同 協隆洋行

哈爾濱 松嶋商店 齊齊哈爾 松嶋商店 同 成清商行 營口 英茂洋行 錦州 大矢組株式會社錦州支店 四平街 前田洋行 海城 福田音松商店 鐵嶺 成清商行 公主嶺 海江田兄弟商會 遼陽 石川洋行 各地 滿鐵消費組合

各地新聞

鐵西警察權懸案 政府明令歸縣有 對煙館女招待仍應嚴厲取締

【奉天】奉天省公署。前據瀋陽縣呈請。關於皇姑屯鐵道地區。有鴉片零賣所四處。於客歲春季。奉天鐵路局。對於該區內警察權曾以口頭通知。應由該局警務段執行。該縣不得強行々使等語。後來該局接管後。竟由鴉片零賣所隨意僱用女招待。每家使用女招待由五名至九名之多。查此種行動。乃國家嚴厲禁止事項。實屬有違明令。迭經縣方呈請當局。迄無相當結果。成為懸案。最近省署方面。將以上情形。轉報到民政部。請示劃分權限。以免紛歧。有礙地方行政。現已奉到民政部第一五五七號指令。仍無鐵路局執行之必要。為日甚久之懸案。至此方將界限劃清。除另出奉天鐵路局外。並經通令所屬各關係機關知照。茲將民政部指令。披載於左。

△民政部指令第一五五七號

據呈已悉。查康德二年八月廿二日。勅令第一百號。關於國有鐵道職員執行警察事務之件。鐵道職員。得執行警察事務所。茲限定於國有鐵路之列車內。鐵路線路。機關庫。倉庫。工場。碼頭範圍內。及車站範圍。如本案所請取締事項零賣所。應於該省警察機關。基諸中央方針取締仰即遵照此令。」

醫學會幹事會議

【海城】醫學研究會長張玉峰。盧秀忱。於十二日午後二時。特召集各部幹事等會議。為討論關於會務之一切舉辦進行事項云。

市署改組 討論分科規程 課長全体列席

【奉天】市政公署。近對於改組事宜。迭經開會協議。並遵照政府所定基礎。意將原有各科。改組為局等節。已誌本報。刻下為討論分科規程。及各局掌管事件之劃分起見。復於本月十五日上午九時。在會議室內。召集全署課長以上人員。開催改組審議會議。當由市長主席。對於分科規程事項。大體討論協定。除原定財務工務會總務四局外。並將附設之大都市計劃委員會改稱建設局。將來本署權限平行云。」

鮮人嗎啡館 發生違法事件

【奉天】大東城門外警察所管界。老瓜行胡同門牌三十號。鮮商朝滿洋行（嗎啡館）執事金人金集軒。於本月十四日午後三時十五分。突有顧客一名入屋時。拿出匣子手槍一隻擬向該號押換白面。執事金某覩狀驚慌。知干法禁未敢給款。乃虛與周旋。藉延時刻。暗地急赴警所報告。嗣經該所派警到場。立將該人逮捕。連同違禁證物。一併送交大東區警署。當時嚴訊之下。據供名李子明。年廿七歲。原籍河北省來鹿縣人氏。自稱所持手槍係於西華門外舊同澤俱樂部所拾得。刻下已解交警處。究竟真相如何。正多方偵查中云。

赤十字社開 幹部總會

【奉天】日本赤十字社奉天支部。為舉行幹部總會並協議會務計。現訂於本月十八日午後一時。在浪速通紀念碑北方舉行支部總會。已將開會次序擬定如左。

一、開會辭　村瀨副支部長
一、業務協議　谷田副支部長
一、講演　谷田中將
一、茶話會　土肥原副支部長
一、餘興　筑前琵琶
一、閉會辭　土肥原副支部長

鐵西保甲 舉行結成

瀋陽警察廳」應為實行保甲制度。使人民守望相助起見。所有管下各署界內。已次第將保甲組織成立。其經過迭誌本報。刻於月之十五日午後一時。鐵西警察署保甲。在攪軍屯小學校內。亦舉行保甲結成式。當日該廳齊廳長。並各關係科長等。均行蒞場指示今後該廳所有六個管界。保甲一律結成云。」

體育週間球類賽 地址在三經路小學校 王市長偕屬涖場訓示

【奉天】本年休育週間。於月之十五日上午八時。由市署主催之下。在三經路小學校正式舉行球術聯賽矣。當日開會時。王市長山口參事官耿行政科長。課文教課長盧主任等。均行蒞場。首由耿科長致開會辭。繼由王市長山口參事官訓示。最後學生代表答詞及全体撮影。然後開始運動。所有市立廿個小學校及省立兩處小學球術選手。參加人數達百餘名出場。行籃球網球及排球三項比賽。至本月廿一日閉幕。對於會呼日期。已經規定本月十七日在國際運動場舉行。茲將開會次序列左。一、全体入場。二、國旗揭揚。（國歌合唱）三、致開會辭（耿科長）四、市長訓辭。五、參事官訓辭。六、學生代表答辭（大南關小學學生）七、優勝旗返還。八、撮影。九、開始比賽。

軍人暴行毆打戲園 戲園報警請求查究

【奉天】北市場共益舞台。於本月十四日午後四時五十分。正演唱戲劇。鑼鼓宣天之際。突然間。由門侵入身著軍服之人四五十名。氣勢洶洶。來頭險惡。入場後。分別動手。大事搗亂。當時場內秩序大亂。戲劇立時停止並將該院人員津田打傷右臂。門窗玻璃。均被砸碎十餘處。最後將賣票人暴打方呼喊而逃。當軍人入場之際。該院執事人。以來路不明始終未敢抵禦。故致飽受毒打。事後查點。除損失門窗玻璃等物。並因賣票員被衆人牽打。致腰間存款七元八角。當時丟失。現經該院主人報告警方。請求澈底究查。以儆兇徒。將來如何了解。及警方如何處置。尚待續誌。

赴錦過奉 長岡總務廳長

【奉天】新京國務院長岡總務廳長。近為巡視錦州省一帶地方情形計。故於本月十六日夜間。由京搭車出發。次日晨蒞錦過奉。當時日滿各機關首腦。多數赴站歡迎。頗呈熱烈情況。列車稍停即發。巡赴錦州省管下各地視察。聞該廳長此次行程。預定於月之廿日。過奉返京云。

奉迴社會寫真

錦縣分社記

鄉愚懦弱易受人欺 一怒竟罹殺人罪 地主不顧信義祁某又蠻而不情 因爾地錢皆空一怒摔殺親女

于國榮錦州省錦縣人年三十二歲。住該縣于家窩堡。務農為業。雖手足胼胝。生活卻不為難。於民國十九年正月間。租妥鄰近村楊某熟地若干畝。以備耕種。訂妥後。即令車夫往該地送糞（種地肥料）以期土壤肥沃。不料楊某不顧信用。當于國榮至其家租地之後。逾數日。適有祁寶林亦至楊宅租地，促膝談後。楊某將地又租給祁寶林耕種、事後于國榮偵知詳情。遂至楊宅理論。并云該地已經上糞等語。當時楊某無詞以對。奈亦無法挽回。便央馮榮久。李洛桂暢。向祁寶林說合退地。以免彼此爭執。無如祁姓愚蠻。任給糞價二百九十元。亦不退地于某。經李洛桂。再三向于撫說。于方許之。定于是年二月一日交款。雙方均表贊許。但屆期祁寶林不交款。請緩至秋季。迨至秋季。祁寶林不但不履行前約。反云生活艱難。請再延至明年春季。（民國二十年）當時于心不悅。便向李洛桂等理論。後又經李洛桂等担保。緩至民國二十年二月十五日交款。至是年三月十日。于因有急需。遂令其妻蔡氏。並其母史氏。及其妹等、前往祁寶林家索討。因久無消息。于國榮乃抱幼女（八個月）請蔡氏吃奶。當于抵祁宅時。因言語不周。致起口角。于一時氣忿。便將幼女摔傷。（後因傷重而死）蔡氏便去該管警察所報告。經警逮案訊悉係自摔傷。以圖嫁禍于人。于知事不妙。翌日（民國二十年三月十一）遂赴吉林。延至大同二年三月五日。于乃由吉返里。至康德元年十二月間。祁寶林偵知于已返家多日。遂提訴錦縣地方檢察廳。控于誣賴殺人等情。偵查屬實。起訴同級法院。結果判于徒刑九年。于國榮不服。上訴奉天高等法院。經審判長楊潔民。陪審庭理。檢察官賈長庚涖庭。指定律師丁樹楷辯護。茲將筆錄記下。

問：于國榮多大歲數。

答：三十二歲。

問：那縣人氏。

答：錦州省錦縣人氏。

問：住甚麼地方。

答：住于家窩堡。

問：你是甚麼營業呢。

答：莊稼人。

問：你犯殺人罪。經錦縣地方法院。判處徒刑五年。你為甚麼上訴呢。

答：我太屈啦。才上訴的。

問：究竟因甚麼。你把親生女孩子摔死啦。

答：不是我摔的呀。

問：你把鬧事的原因說々吧。

答：原來民國十九年正月間。我將老楊家的田地租妥。已經都上好糞啦。後來老楊家又把地另租給祁寶林。經馮榮久。李洛桂說合。令祁寶林給我退回二百五十元糞錢。地歸祁寶林種、那時我不許可。就得打仗。因此我就應允。定那年（十九年）二月初一交錢。不料到那祁寶林不給我錢。又推托秋季給我。到秋季又不交。推到第二年（二十年）三月十九日給。有李洛桂等担保。我無法只得候著吧。不料到期還是不給。因此我才叫我女人蔡氏。到祁寶林家要錢。我女人由家走後。孩子直哭。我將孩子抱着送去。以後孩子是怎死的。我就不知道啦。現在判我徒刑五年。我太屈啦。

問：你家離祁寶林家多遠呢。

答：六七里地。

問：因為你租老楊家地畝。已經上糞。又被祁寶林將地租去。你不許可。經人說和。退你二百九十元糞錢。定民國二十年三月十五交錢。這三月初十。你就叫你母親史氏。和你女人蔡氏。還有你已出嫁的胞妹朱于氏。去祁寶林家要錢。後來你將你女兒抱去摔傷。打算嫁禍于人。是不是呢。

答：我那能摔我女兒呢。

問：你把你女兒摔傷後。你女人就向警所跑。說祁寶林摔死她孩子。警所派人檢查。並有馮榮久等作證。才知孩子是你自已摔的。翌日你畏罪就跑啦。是不是呢。

答：我把孩的交我女人以後。我就回家。翌日（三月十一日）我就去吉林。別的事我一點也不知道。我那能摔死自已女兒呢。

問：你說不是你摔的孩子。在摔孩時。馮榮久。李洛桂等到案。都說是你摔的呢。

答：那全是祁寶林運動他們說的。所以他們才偏相那樣說呀。

問：既不是你摔死孩子。去吉林以後。你女人就告祁寶林嘛。

答：那事我都不知道。因為三月十一。我就走啦。

問：那孩子一定是你摔死的。不然三月十日去要錢。還沒有相當結果。為甚麼十一你就上吉林去呢。

答：因為吉林有事。所以才去的。

問：你幾時由吉林回來的呢。

答：大同二年。三月初五回家的。

問：你幾時犯的案呢。

答：去年臘月。

問：誰告的。

答：祁寶林合李洛桂告的。

問：你不是以為祁寶林不給糞錢。你才打算把孩子去他家摔死。好向他要錢嗎。

答：不是。我不知道孩子是怎樣死的。

問：你不知道你那八個月的女孩子。可怎麼死的呀。

答：不知道她是怎死的。

檢察官賈長庚起立。陳述意見云。本案事實明瞭。請貴院維持原判。

指定律師丁樹楷起立辯護云。本查案閱卷宗。上訴人犯殺人罪嫌疑重大。但上訴人鬧事的原因。為要糞錢。其目的在得錢。不過上訴人本是鄉愚無知。因一時氣忿。乃將親生兒摔死。希望用此辦法。定能得錢。不是故意殺人。確犯了過失傷害之罪。請貴院減輕以酌。審判長宣諭。本案今天辯論終結。候宣判。暫押下去吧。（廨庭）

馮家窩堡演劇酬神 觀衆擁擠熱鬧非常

【彰武】邑北馮家窩堡站。因今夏亢旱，求雨得雨。演戲六日。於前邀妥雙德劇班。在該鎮演劇酬神一節。已誌本報。原訂於十一日開台演唱。因斯日降雨。故停。於十二日。實行開演。於昨十三日星期日（記者）同王郭二君乘車前往。特將所見所聞之形形色色。詳誌於左。

車室盈滿　本縣赴馮家窩堡觀劇。必乘上午北行列車前往。以致彰武站候車室內。人數充滿。觸目皆是。前往觀者。擁擠非常。

馮站忙碌　馮家窩堡車站。因觀劇下車人數甚夥。收票員及站長。甚為忙碌云。

攤床林立　茲有一般投機之小販。假此劇場。大施其賺錢手腕。爭做買賣。以致攤床相繼設立。

角色平常　該劇班原在泡子站戲園內演戲之班。並無出乎其類。拔乎其萃之角。甚為平々。

飯館熱鬧　觀劇者。均為鄉間村夫村婦之輩。假觀劇為名。至台下大吃大喝。館內擁擠。甚為熱鬧。

十三劇目　十三日星期日。所演劇目誌下。上午。為佛門點元。午後獨木關。貧女淚。等目。

觀衆擁擠　十三日晨。大浪氣消。惠風和暢。鄉間男婦老幼。紅男綠女。齊來觀劇。是日觀者不下六千人之多。

村姑落水　因十一日天公降雨。溝壑盈滿。茲有某姓村姑。年方豆蔻。亦前往觀劇。眼目一時所觀不及。誤觸水坑內。鞋襪均沾滓泥。觀者捧腹。該姑自稱倒霉亦極云。

維持秩序　該鎮保長劉成章。少年英俊。品學兼優。因劇台下觀衆。良莠不齊。恐遭受意外。特派遣保甲。放卡巡哨。秩序頗安。（記者）於晚六句鐘而歸。特濡筆誌之。以供讀者。

齊保長因公殞命 各界舉行慰靈祭

【北鎮】本邑溝帮子第四區保長齊秀峰。前因公赴北鎮途中。突遇多數之匪賊。向伊猛擊。仲彈畢命。業誌前報。官方以其因公殞命。若不舉行致祭。何以慰英靈於地下。詳於十月十二日。在溝帮子區立小學校。舉行追悼大會。聞先由縣公署函知各界。屆期參加。於是日縣長鄂舒紱。與各機關人員。齊赴現場。公祭追悼。各界贈送輓聯。頗極一時之盛云。

道德會定期選舉會長

【黑山】邑南大虎山車站。居民甚為輻湊。黑山萬國道德會會長王棟枕。由去歲創立分會於此。組織業已就緒。惟該會會長一席。尚在虛懸。昨聞王氏為擴展會務起見。訂於本月十八日。在大虎山分會。邀請各界首領。及會員等開會。選舉正副會長。及理事長等職。以資整頓云。

赴京與會之代表歸來

【黑山】本城商會。前奉令派員赴京參加會議。討論關於商業上應興應革重要事項。以期振興商務。而謀發展。於國計民生。均有俾益。該會選派參加與會之劉貫之氏。昨已公畢返會。報告一切云。

逆子毆打伯父 魯仲連被其擊斃

【泡子】站北十五里郎家窩堡村。農戶李有。家道殷實。因頗稱富有。家資約計萬元。因伊病故。殯葬完畢。邀請多數親友。代為結算賬目。共作國幣八百餘元。李有之兄、（名未詳）係庄農人。聞聽說化錢甚鉅。即與李有。及姪文選等大發雷霆。因文選係鄉村富有子弟。又因李某兄弟三人。單守此一子。向未受過教育。人倫知識完全無有。見其伯父如此則用拳打其伯父。彼時有梅倫營子村富紳馮秀在此。來作魯仲連者。伊年逾天命前往解勸。不意李文選。復持手槍向其伯父射擊。而一槍竟將馮某擊中透孔倒地。李文選見事出意外。當即棄槍出門逃匿。逾五時許。馮某之子聞信。由家趕到。而馮某亦氣絕身亡矣。馮子即往泡子警察分駐所報告。該所長郭興武聞報前往。而李有等均離家藏匿。偵今已數日。經人從中調解。尚無結果。俟有相當辦法。再為詳報云。

模範村村公所 招開全体大會

【泡子】本站駐有五家子村公所。村長鄭輔忱。村副李國溥二人辦理村政。頗為惟細。於去歲被選為村正副。今已數月。並經縣署劃為本縣之模範村。於十三日。招集全村所轄各小村長。暨富紳等。前來村公所。開全体大會。討論村政一切進行應行應革事宜。並公佈村所各種公費。均按畝捐分配。以期公允。而資明瞭。免生悞會云。

秋季大掃除

【錦西】警局最近佈告。案照原例。舉行秋季大掃除。厲行衛生。刻派員正在按戶檢查。防患於未然。謀人類之幸福云。」

取締脚踏車

【錦西】第一警察署。昨民張貼佈告。凡無鈴無燈者。無論機關職員。商民人等。均應遵照迅速佩帶如左物。以免防碍交通。否則處以違警云。

雹雨為災

【錦西】於十四日。天氣俄變。時陰雲密佈。雷聲震動。繼之冰雹。大雨傾盆。剎那之間。洪水橫流。河水漲溢。農家之高粮秫稭。被雨冲毀頗多。如中央銀行賈□屏經理。因事赴屯。歸來渡河。一時人險遭滅頂。幸安全未出意外。亦云幸矣云。

又昨日之大雨冰雹為害。茲特詳查。農民受損失者不貲。據沿河居住之村落，如毛家屯，損失甚鉅。昨該村長李興唐對（記者）談。該處居民。受雹打及被水冲去雜糧。損失成分約十之四，農民因之叫苦。所有柴草。均漂入河流矣云。

注重傳染病 檢察清潔

【烏丹】赤峰縣第六區。警察署長畢瑞麟氏。所轄行政事宜。處々認真。刻因鄰縣有發生百斯篤病者。誠恐蔓延本鎮。特於日昨督飭警士。檢察各住戶院落。如有不潔之處。速即掃除。違則懲罰。各街衢巷口。均令警士嚴行灑掃。凡汚有礙衛生者。即令清道車拉運、俾免發生傳染云。

年景因凍歉收

【烏丹】本鎮三十二屯。積數百里。山嶺崎嶇。平原遼濶。農民春種。正待秋收。忽於古歷八月十四五日。天氣奇冷。穿皮棉者。猶恐不能禦寒。而四野穀糧。均遭霜凍。草木當時零落。禾稼籽粒。均被凍毀，農人呼哭呼天。年景歉收已極。據云。每畝地。約損失大半。地方官正在調查轉報。或蒙皇恩豁免課稅。小民稍可蘇生。米糧日漸昂貴。市集售小米。每斗三元五六。一般窮困災黎。正待哺情殷。刻下胡匪稍戢。而荒年又至。殊可憫也。故誌之。以待有司賑濟云。

澡塘營業之不振 任意落價擾亂公衆行市 擬設組合以維全体營業

【新京】自新興國家奠鼎以來。凡百政治咸入正軌。商安於市。農安於野。所謂世外桃源之稱。洵非虛語也。茲就國都特別市內而論。營商範圍種類頗繁。勿拘規模大小。均獲利甚鉅。唯湯屋營業。（即澡堂）稍嫌不振。查其全市溝舊設四家。斯業者。備十一家。溯自事變後一二年內。斯業頗稱繁盛。熙來攘往。摩踵不絕於門。每日營業高則不下二百餘元。低者亦須在十元以上。詎由鴉片專賣制度實施以來。衛特所巷。鴉片零賣所。櫛比林立。室內設備遊藝慰民。以是交際連絡、遊澡堂。咸以煙櫃為應接。持阿片作招待品。消耗不多。能得登風駕雲興趣。故對於湯業影響甚大加以頭道溝各阿片小賣所。均有女招待引誘顧主。一般素嗜煙色者。更為洽適矣。由斯非唯澡堂受其刺激。且各娼窩妓院。亦受無形影響。似此地方情勢與衰有限、經濟變遷無窮。茲値澡堂營業漸趨恐慌之際。城內營斯業者。即叫苦連天。且有自殘骨肉。不顧公共市價。任意落價。擾亂行市。既如減低。理宜起色。孰料更無濟於事。自日前起。由道街口湯海泉。三馬路忠興樓。北大街東興泉。有不可支持之概。最對澡價稱座一角牛。池座一角。其他未減價者。群起大加攻擊。曾於日前。呈報警察當局。請予維持。且欲成立湯屋組合。由官制定市價。按規遵行。倘有陽奉陰違決加限制。以示保持營業前途等情云。

滿洲帝國年報 第二次發刊

【新京】夙於國務院統計處編纂中之第二次滿洲帝國年報。久為各方期望。早日發刊。但以侈巨帙。印刷需時。致有遲延。幸近日完成。竟分送於各官廳。及關係各處。該年報以体系的編輯。統計為中樞。各部門皆堪稱滿洲帝國的國政之綜合彙報。內容新穎。不特為關心滿洲者所必備。亦一般民衆所必讀之書也。茲為購讀者便宜起見。已飭滿洲統計協會。於近日中發行普及版。（定價一元五角上下）。

新考傭員 奉令到差

【洮南】本埠洮突稅捐徵收局。在妻甫局長任內。為改組模範局。曾奉令考取職員六名以備任用。嗣妻局長調轉興山。新任局長接事。首先奉令裁撤員司十三名。至於被考之職員。聆此消息均各心灰意冷。以為絕無採用之希望。不意稅捐局。現奉稅務監督署令飭前次招考人員。准其採用。惟暫以備員待遇。俟練習三月期滿。再按成績評定去留。練習期滿月薪十八元。昨已通知各員。均已到差視事云。

調查戶口 實施保甲情形

【海城】城廂警察署長張鐵航。協同古田指導官。於十二日上午八時許。率警由署出發。沿赴城關各商民住戶調查戶口。及實施保甲制之一切情形云。

飭報警備路狀況

【海城】縣公署。前曾通飭各區警察署。為轄境內現在警備路之狀況。得詳細具報。以憑考核。而資彙轉云。」

黑山分社啓事

啓者本報滋黑多年頗蒙各界歡迎今因事業日增敝同人等深為感荷今為擴充報務靈通消息計特聘王卓忱赫殿魁諸君等為記者並新設電話（四九號）以資敏捷恐未週知特此佈聞

黑山分社長　曹明新　啓

聲明地照至期拍賣啓事

啓者本報西安前任分社長王偉民因拖欠公欵將姜恩燕地照一紙計地四十八畝一分轉押於本社限於康德三年一月四日至期早經在西安地方法院登記如原地主於期內携欵（一百九十六元五角一分正）至本社兌取原照如過期不取本社即要求西安地方法院拍賣歸還原欵莫謂言之不預也特此登報聲明

泰東日報社營業局

鹽務署定期 招考職員

【營口】鹽務署。為選取人才起見。規定每年考試章程。今年擬定十月一日至五日。為投考者報名時期。十七至十八或十九日。為口試時期。二十日為筆試時期。聞入試者。八百餘名。鹿死誰手。不可預知云。

海邊警長 拾金不昧

【營口】海邊警察隊十二巡船。警長呂興周。於月之十二日午后一時出勤。行至馬市街。洪春堂門前。偶拾匯票一紙。係滿洲中央銀行第三六六號。由蓋平城內發出。匯至本埠永世街公發號辯記者。該警長當至該號交與匯票。該號執事取出謝金國幣十五元。以作酬謝。該警長堅決辭却而去。如呂警長拾金不昧。又不受謝金。處今之世。誠不可多得者也云。

金局長榮升 學界開餞別大會

【營口】縣教育局長金云青氏。主營教育三載於茲。平正可稱。現擢升新京文教部督學官。不日即將赴任。本月十三日午刻。營口教育同人。假商科高級中學校。開餞別大會。并醵資大宴。以表歡迎之忱。

省長金璧東 請病假一月

【齊々哈爾】龍江省長金璧東氏。前聞擬於秋操賜宴至遲亦將於月之十三日歸任。以便恭迎張總理大臣之來齊視察。迨至日昨。忽據某方傳訊。聞金省長近忽病牙。經醫師々診視。必須調治休養一個月。因此金省長現已呈准病假一個月。並已備下大連入院醫治矣云。

縣長東渡視察 往返預定一月

【齊々哈爾】中央民政部為龍江省計有景星縣明水縣、泉縣。大賚縣。洮安縣等五縣長。定十五日齊集省垣。十八日會合於新京。即渡東渡。預定視察往返行程為一個月。

現代藥化學之威力
治皮膚病特效藥
天恩水

有四大特長
靈驗無比

一、殺菌作用　能殺除在皮膚病寄生之菌虫可立止疼癢之痛苦、

二、消毒作用　能分散消滅皮膚病之毒素、使其不致攻入內部、

三、收斂作用　能使患處逐日見癒、迅速收斂、效驗神奇、

四、潤澤作用　能使皮膚粗糙者、嫩細光潤、

天恩水有以上四大效能、故一經塗抹、並不覺何等刺戟疼痛、皮膚病立即見癒、精神爽快、身體健康、

◎主治效能

乾癬、濕癬、疥癬、爛瘡、痒瘡、禿瘡、水結子、面皰、雀班、凍傷、火傷、白頂瘡、水泡疹、金錢癬、牛皮癬、粉刺汗疹、口瘡、耳瘡、頭瘡、蚤蚊臭虫等之刺傷、刮臉對傷、等一切皮膚各病

●天恩水藥價　日金　三角、五角、一元、二元

各名埠、均有代售處、請逕向各該地藥房指名購買為盼、或直接函知東京藥院、並將藥價及郵費一角二分寄下、當即將藥品妥郵寄上、不致有誤、

天恩水總發售處

東京藥院本行　日本東京芝區田村町四丁目四番地　電話（芝）一八七四番　郵局匯欵東京六〇一〇番

東京藥院分行　日本大阪天王寺石ヶ辻町二十四　電話 天王寺 三五五六番　郵局匯欵大阪五〇八八番

泰東副業

給青年 埋頭幹◇與◇了世事

青年都要富有朝氣，千萬別感受到了一些不如意的激刺就灰心起來。請看：古今來往的大偉人 大事業家，誰不是從艱苦奮鬥中掙扎出來。當他們在未得志的時候 是如何的被人鄙薄，輕視，可是鄙薄和輕視，適足以增長自己的堅強的意旨，努力的精進。

社會是勢力的等到你一旦功成名就，從前 一輩看薄你鄙薄你的，都會得轉變來歌 頌你稱謂你的所以，當你立志向前，埋頭苦幹的 辰光，儘管可以笑罵 由人，你抱定不屈不撓的精神，一味的幹，那才 是今日青年人的出路，如此，那末你的前途一定光明的。

往往有許多人，起初也有心做番 事業，因為立志不堅，「所如輒阻」，就灰心一半，漸漸的「壯 志消磨」，「暮氣甚盛」，做什麼事也就不起 勁，正應了「了世事」的俗諺。

習頹，半雖由環境所造成，一半還是自 己的放棄，自己的因循，等到「年華老大」，「時 光不再」，那已經追悔嫌遲了。

可見，青年人切莫染到了『今日有酒今日 醉』的習性，不自振拔，要曉得時 光是不停留的，『做人』，一定要把這『做』字認清 『了世事是欺人自欺的一條絕徑。』

家庭經濟統制 量入為出的一篇預算
俸給生活者的經驗談

在世界不景氣的波浪中，不僅是整個國家受着經濟困難的威脅，便是一個小小的家庭也同樣感到生活難的魔手，失業的朋友那是無條件的發生了糊包問題，在本文中算是一個例外，我所注意的是一般由勞力而已得到維持生活底小家庭—銀行公司的 理和都市階級的家庭當然不在裏面——經濟能力，既有一定範圍，而所負担各種消費名目，又未見得有稱端的簡單，所以一個家庭，往往為一些碍難取銷的題目，把整個家庭經濟事實上陷於紊亂狀態，那末，講緊縮的同志們，就不可不加以統制了。

家庭經濟統制這個名詞，在中國似乎剛剛使用，其實就是一個合理的金錢使用方法，從來中國有一句處家的話：「吃不窮，穿不窮，不會計算一世窮，」這都是與一些新名詞同一意義，在中國的國家組織和社會的環境，一向感覺到缺乏調和，一切的困難問題，亦是從這無頭緒中發生出來，由國家社會而影響到家庭乃至個人，這是目前共有的感覺，況且一般求職的困難公務機關發生粥少僧多的現象，担任着家庭經濟的人們，亦莫不抱具有朝不保夕和四面楚歌之感，因為這樣，我們就不可不講究消費合理化了，這裏所欲說的，不是要極端刻苦，亦不是與超特的緊縮 只要把自己每月全部收入，加以正當的預算，不許把一文的金錢，拿去作無名目的虛耗，把所有的出入門類，都要有個最終的指數，這些例子，只要較眼瞄過外國人家庭的，都覺得非此不足以立家，現在我且把個人來作個實例，把下一個表，看々此表，即知我我家庭經濟的預算，作成下列家庭生活的狀態，

每月總收入 國幣八十元
每月總支出 國幣八十元
家 屬 大小共四名
支出內容

房金	二〇、〇〇	（自來水在內）
電氣費	二、〇〇	（包含瓦燈及電費）
伙食費	三〇、〇〇	（早點二餐米炭菜蔬均在內）
交通費	一、五〇	（內附理髮二角五分）
衛生費	一、六〇	（內含清潔夫費與挑水費）
衣服費	一〇、〇〇	（歲入中輪流購製）
遊興費	四、〇〇	
報章雜誌費	一、五〇	（大公報一份日文中央公論一種）
小孩教育費	一、〇〇	
醫藥費	一、六〇	（無病時移作雜費）
交際費	四、〇〇	（信件郵票在內）
洗濯費	一、〇〇	
文具費	、八〇	
郵政儲金	二、〇〇	（備急用）

上表所列，均為必要項目，至於冬日煤費，節省用大約五元之譜，此項支出，即在遊興費內撥二元（本來冬日天寒宜少出門）夜服費內撥三元，其他緩急所需，均以儲金及交際費作臨時救濟，總希望不動儲蓄，減節儉各項，以多所存儲為佳，至若一切無意義之濫用，非但講新生活人們所不許，即就家庭經濟狀況而論，亦應竭力避免，化無用為有用，把不必要的浪費，節省下來儲蓄，以備不時之需，總算達到兩費合理化的目的，

我們能養成節儉的良好習慣，定下統制家庭經濟的原則，即令環境改換，收入變動，我們也可以量入為出，臨時用收入的標準，相機增減耗費項目，另製新的預算表，

家庭的讀者，想來都贊成這種辦法的，就應該立刻實行起來！（中實）

噴嚏、噫嗝、呵欠、怎樣發生的？如何纔能止住？

打噴嚏

我們有時是要常打噴嚏的，雖然我們不是在患傷風，一般人是不去注意牠的，普通是因為鼻孔內有了外物，我們的腦子就要使我們把氣很快的呼出，這就是噴嚏，我們都知道我們是不會故意打噴嚏的，由此可知打噴嚏，是我們腦子不思想一部做的，我們所要注意的就是有法子止住牠沒有如果有的話我們在廣大的集會可以免去驚動大家這裡有一個法子讀者，不防試行就是，你覺得噴嚏要來了，你就在鼻梁的地方用手指壓一壓其兩旁，大概總可止住，因為那個地方有個細神經，一受着壓迫，就告訴腦子不要打了，這理由知道的很少。

打噫嗝

有時我們用餐太急，飯後就要打噫嗝，有時動作不合，也要打噫嗝，要經過很長時間才停止，對於別人，對於自己，都覺得有些討厭，那麼有沒有法子會使牠停止呢，有的，但是自己無論如何的鎮定是不能停止牠的，這個是要須要另外一個熟人，就是須另外的人使他集中並轉移其注意力，最有效的辦法就是告以驚奇的事，或是在他不經意時，猛然拍他一下，便可止住，讀者也可試行的。

打呵欠

打呵欠與伸懶腰，總是要同時並發的，均是因為血裡的氧氣不足的緣故，這個是無法止住牠的 最有趣的一個問題就是為什麼呵欠是會傳染的？因為我們生活中最要緊的是呼吸，傳染因為牠是一種暗示，假如所暗示的對於生活的需要愈接近，則此種暗示愈能傳染。

常識一問一答？

問：何以汽水瓶打開時有泡沫湧出？

答：汽水中平常用加大壓力之法，溶有多量二氧化炭氣，為清涼氣水之用，一拔瓶塞，則其壓力消減，溶液沸騰而成泡沫溢出，蓋因二氧化炭急速逃散之故，

問：烟草糖西洋茶點，何以常以錫箔包之，

答：烟草糖果等常易吸收空氣中之水分，而起潮濕，乃用錫箔包之，使不露透空氣，及防茶點香料之揮發，蓋以錫在平常濕度不易與他物發生變化，且能碾至最薄最輕便於使用也，

問：何謂開（K）？我們所用普通鋼筆，尖上刻有（14K）字樣，其意義云何？

答：表示合金中金之成分，不用百分率而以二十四分之一為單位，謂之開，十四開金者，即二十四分金中含有十四分純金，其餘十分則為銅，

問：通常洗衣服常用灰汁試述其理？

答：因灰汁中含有炭酸鉀，此物加水，與水起分解作用而生苛性鉀故也。

老宣瘋話
老宣

◇畫家畫鷄，畫猪，無論如何揣摩周到，終不如養鷄人與養猪的人，對於所養的，知之深切，不但繪畫一門是如此，世間一切的事務，也逃不開這個例子，所以，我認定，一些學者們，坐在書棹之旁，所研究出來關於「農」，「工」，「商」的學理無論如何精微玄妙，也決不如終身以「農」，「工」，「商」為業的人，由書本裏所得的學識，不論多麼超新奇，決敵不過實地的經驗，因為真有經驗的農人工人商人，不但沒有學問著書，並且沒有工夫動筆，真有學問著書動筆的人，也多不是真正肯吃苦費力，去耕田做工營商的人，

◇使世界進步的主動力，是「經驗閱歷」，並不是「高深的學理」，得經驗閱歷，必須用吃苦流汗捨死忘生的方法去求，得高深的學理，只可由汗牛充棟的書本子裏去找，並且，縱然躺在象牙床上，也可以學得來，所以美國愛迪生，最重視富有經驗的工匠，決不重視高談闊論的學者，凡是大經事業者，見他謀求位置，他並不考他們的學問，也不驗他們的文憑，而僅々考問他們的常識，在他的眼中看來，空泛的學理，還不如一點常識有實用。

腐蝕木材木器的白蟻 怎樣撲滅及預防？
美國白蟻研究會所公佈

許多地方的木材建築或器具，全生有一種為害甚烈的蝕虫，因其休形似蟻，而多為白色，普通即稱之為「白蟻」，或「白螞蟻」，白蟻蛀蝕樑柱或傢俱，均由內部空腐，若房屋且有坍塌可能，是其為害不特損毀器物，甚至可以危害人之生命－關於此種害虫之滅除及預防，往昔甚少有人注意，最近屢承讀者函詢，茲特介紹如下：

一、白蟻之習性

白蟻為一種節足昆虫，專食木質生存，不獨中國產有，且遍全世界之溫熱兩帶，惟寒帶尚罕見，該虫大別分為木居虫及泥居虫兩類，均成族而居，互相依賴，幼虫當成熟後，即飛出巢外繁殖，多在每年兩季初期悶熱天時，或初入潮秋雨後傍晚之時，即鑽出洞孔，飛向光線較強之處，飛行之遠近，由一公尺餘以至數百公尺不等，惟降落之後，即不復飛起，並自斷其翅，乃開始鑿控孔血，以圖生存，就普通木質言，若楊木，柳木，槐木，洋松等，均為白蟻寄食之木料，且他如樹根，土內木屑，舊籍等，亦均為該虫之絕好食料，

二、白蟻之滅除

白蟻之滅除方法，據日用百科全書，有：（一）用天門冬，鰻魚骨，引火燃燒，關閉門窗，使不出氣，（二）用銀硃拌黃梔子燒烟熏之，（三）用噴霧器噴散「福爾馬林」，惟此三法是否有效，殊不敢定，此外據美國白蟻研究會所公佈之方法，（我國倪慶穰君有節錄譯文，載「工程」雜誌）（謂係由實驗得來，方法如下：

甲、於木器或樑柱上，鑽以圓徑三分之小孔若干，注入含有砒質之毒粉，若「巴黎綠」（Paris Green即砒酸銅），或砒霜，爐屑，或氟矽酸鹽（Fluosilicate）或鋇鹽，（Na or Ba Fluosi ate）然後封固孔口，注入法可用小喞筒行之，惟此種藥劑均有劇毒，當施用時切勿飲食或吸烟，孔口尤須除淨，最好施用時帶口罩，事畢尤須細洗。

乙、將房屋之門窗妥為密閉，用青酸氣熏之，法用清水三十六兩，盛於瓷器或玻璃器中，極緩注入硫酸十八兩，嚴防濺出，然後以結晶青化鈉（五金行即售，稱為鍍鎳藥）十二兩投入，人速避出並嚴避閉門戶，惟青化物有劇毒，行之務須妥慎！人畜均須遠避，此其一，當秤青化鈉時，切勿以手提取，宜以鑷子或玻璃箸行之，在紙稱量，事畢後並須將一切應用之器物，盡量洗刷，此其二，青化鈉之瓶子務須嚴密存此其三，薰畢，將門窗放開後，人須速避去，務使室內充分的風換入新鮮空氣後，人再入內，此其四，（上述分量可足一千立方呎之用）此法毒性甚烈，不可輕易忽略！

丙、用高溫蒸除，在華氏表一五〇度（150° F）或65°時，經較長時間，亦可蒸殺之，惟此法在普通行之多有不便。

丁、除滅地下之泥居虫，在地下用十度之強砒酸鈉水澆洒（10% NaArsenate Sol.）凡經洒毒之泥土，務須立牌書明，以防中毒。

他如在幼虫飛殖時，在傍晚及夜間引以燈火，置燈於水盆中，幼虫撲火而投入水中，亦可滅除一部份。

三、預防之方法

所謂預防者，即於未染有白蟻之木材，木器或建築物，地基等，施以藥劑，以防止此虫之侵入及生成，

甲、木材及建築物，凡器物及建築之取材務求乾燥而無裂破，及做成所需要之形狀及尺寸之成料後，將此木浸漬於相當之防腐劑（Antise Ptic Agentor Protector），普通應用之防腐劑，計有木柏油或炭柏油，（Woodtar or Coaltar Creosote）伊思門出品D.K.號（Eastmen No.D.K.）萬國木材防腐劑（International wood reservative），五度之砒酸鈉溶液（Sodium Arsenate 5% Sol.）等均可，上述之藥品，若柏油等，其不溶於水者，可以石油為溶劑，浸漬法以加溫加壓力者之結果為最佳，熱浸法次之，因前者之浸透度較深也，

此外，日本藥品有名「Tu…ol」者係固体，應用時以煤油化開，其液体藥劑所有「虫多立死」「Kansen」，均為除虫菊精之溶液，惟其效果未詳，備爭洋行經售有名「巴希力堅木粉」（Basalit）等，對於木材保護之力亦甚大，但對於預防白蟻之效力則須另試驗，

木材浸漬防腐劑乾後製成器物，其表面須再塗以漆油，不但美觀，而兼保護，若用柏油等防腐劑浸漬之木材，當塗油漆時，油漆中之稀釋劑，溶劑，每易將其底層溶化而污及漆皿，可先用鉛粉漆（通稱為銀漆 Aluminum Paint）打底，俟乾後，再塗他種油漆，

乙、基地泥土，凡泥土或□，務求其淨樹根，木屑，舊樁，及混凝土應用之木模壳子等，目地基下及附近之白蟻窩必須除滅之，其泥土中可混以除滅藥劑，或以此藥劑之濃溶液燒酒，常用之藥劑為硫酸銅「膽礬 Copper Sulfate）氣化砒酸鈉，或氟礦酸鈉，綠化亞鈉（Li Puj ort ho dic baro beu zene）砒酸銅，養化砒（即紅礬）等，此等藥劑中，多有不溶於水者，則當混入泥土中，又凡一切與地面接觸之柱子，其底部徹須置以磚石或洋灰之盾底，最好牆柱之基礎，均以混凝土，或洋灰砌磚石為之，且高出地面至少須在半尺以上，而與其上層之建築物尤須密接，不有縫隙，

丙、木材傢俱，一切木製器具，若桌，凳，櫃，櫥，…其木料在未製成器具之先，最好均浸漬防腐劑，做成後並須塗以油漆，若已製成之木器，在其底腳，亦均須塗以柏油（Creosote），上覆以油漆，與地面接觸部分，並須置以金屬，磚石或混凝土製成之隔盾，以防蟻虫由地中鑽入其腳底而蛀蝕入內。（由心）

知須食飲 什麼東西？不可同食
一萬六千種可食的動植物中 暫先告訴你幾件不可同食的

據美國之加哥大學並約翰教授調查，地球上共有動植物百萬種，其中僅有萬六千種無毒可食，在這無毒可食的萬六千種動植物中，又有若干種不可同食，因為性質不同，或起化學作用，發生毒質，或因含脂肪牢富，不易消化，損傷胃腸，茲將最普通的不可同食之物，開列於下，這也是家庭應具的常識，

（一）蟹與柿 蟹性涼，又易腐敗，腐敗後即生毒質，柿含有炭酸，如兩者同食，能消滅「消化酵素」，發生生命上危險。

（二）蟹與冰水 飲冰水後，消化器抵抗力弱，如與蟹同食消化器極易中毒。

（三）章魚與柿 章魚極難消化，如與柿同食必生胃腸病。

（四）棗與蝦，棗含有一種亢進腸運動及刺戟腸粘膜的物質，如與蝦同食，必定嘔吐。

（五）兎與生姜 生姜刺戟性強，最能損害消化器，如與兎肉同食，必定嘔吐。

（六）鷄蛋與大蒜，鷄蛋大蒜，皆不易消化，如兩者同食，必生胃腸病。

（七）牛乳與菠菜 菠菜本能通秘結，如與牛乳同食，必定下痢。

（八）鯉魚與野猪肉 鯉魚多脂肪，不易消化，與野猪肉同，如兩者同食，為生胃腸病。

（九）梅干與鰻 鰻多脂肪，不易消化，梅在未熟青酸時，含有毒質，如兩者同食，必致呼吸困難，背腫痙攣，發生中毒狀態。

（十）銀杏與鰻 銀杏中脂肪極豐富，如與鰻同食，必生胃腸病。

（十一）蛤蜊與蜜柑 蛤蜊極易腐敗，腐敗後即生猛烈毒質，蜜柑酸性甚強，如兩者同食，極易中毒。

（十二）枇杷與熱麵 枇杷多水分，如與熱麵同食，必定下痢。

（十三）枇杷與小豆 小豆不易消化，多食腸弱，如與枇杷同食，必定下痢。

（十四）李與砂糖 李核含有毒質，砂糖多食，易傷腸胃，如兩者同食，必傷消化器。

（十五）南瓜與泥鰍 南瓜含有彩色素，多食後皮膚即染黃色，泥鰍不易消化，如兩者同食，必生下痢等症。

（十六）西瓜與絲瓜 西瓜水分多，食之腹冷，如與絲瓜食，必生胃腸病。

（十七）西瓜與炸麵魚 炸麵魚多油，不易消化，如與西瓜同食，必生胃腸病。

（十八）鯖與李 鯖肉含有毒質，易使胃腸潰瘍，如與李同食，即易中毒。

（十九）鰻與牛肉 牛肉脂肪多，如與鰻同食，必生腸胃病。

（二十）蕎麥與螺螄 蕎麥含有纖維質，不易消化，螺螄亦不易消化，如兩者同食，極易損傷胃腸，致生腹痛，下痢等症。

伍老博士的詼諧（曙山）

有新委某議長，按剌拜謁，見面時，即向博士打千請安，稱為「伍大人」自稱「卑職」，並說一大堆話，總不外卑職沒有本事要求大人栽培照顧的意思，博士聽得很不耐煩，待他歇了話，就笑向他說：

「你叫我作大人，很不對的，我如此消瘦，大在那里？你自稱卑職，其實你的職份并不卑了，就是職份卑點，也沒要緊，只不要人格卑了，那小百姓就受惠不少」

◇

有一天，博士出外散步，值崗的衛兵，向他舉槍行禮，他當看見衛兵手里的那根槍，塵銹積滿，委實難看，遂笑嘻嘻的望着衛兵手裏的槍，

「你這根槍，大約有許多時沒洗澡了吧？牠對我說：身上髒得很不耐煩呢！」

◇

當李協和先生在參謀部做生日的那一天，有人送了一部堂戲，博士到了，也聽了一會李雪芳的演唱，李氏問他道：

「你看這位雪艷親王還可以麼？」博士笑答曰：

「她的做工，好與不好，我是門外漢，實在不懂，若唱口，以一個女孩子，居然能令一般聾叟聽得清楚，大概是很好的了。」

◇

有議員王某，深通星相之術，某日大家坐着談笑，王某也在其中，不知說起什麼，王某就嘮嘮叨叨，什麼寅屬虎，亥屬猪，說了一大堆，又說女人生在春季，屬鬼為上，生在冬季，屬馬為上，博士當問他道：

「尊夫人屬什麼的？」

王某揣指一算，說是「屬龍」，博士又笑着說：

「然則老兄可稱為「臥龍先生」了！」

世界文明國結婚費比較 中國為最多 英國為最少

東京「家庭科學研究所」最近為謀樹立一個結婚改善的根本方針，特調查世界各文明國的結婚費用，結果按每年收入的百分比計算，以英國最少，中國最多，日本居第二位，表示之如下，

（一）年收入二千元的家庭各國結婚費比較

英國	一〇%
法國	一〇%
德國	一〇%
美國	二〇%
義大利	四〇%
西班牙	七〇%
俄國	八〇%
日本	一九—二九%
中國	二五—三〇%

（二）年收入一萬元的家庭各國結婚費比較

中國	三〇%
日本	一〇—二〇%
俄國	八〇%
西班牙	五〇%
義大利	四〇%
美國	二〇%
德國	一〇%
法國	一〇%
英國	〇八%

點滴

「惟女子與小人，為難養也，近之則不遜，遠之則怨。」 涉世未深的我，一向不明瞭這幾句「聖言」的分量，可是，這幾年來，四處跑々，與社會接觸的機會也比較多了，始信孔子的言論，雖然隔幾千年，還是沒有兩樣，的確「一語論定」的了，試問：女子與小人的行徑，是不是社會上所剷除不盡的？是不是沒有了這種人物，就要不成其為社會的？敢以質諸高明。

▼「人撞了不走，鬼撞了直跑」，這是兩句俚語，做人的擇交，不可不慎，有担當的人和不甘淪落的人，更應當有一種「知人」和「自知」之明，眼光是要緊的。

▼「臨深履薄」，是謙謙君子之風，今人一旦得志，大有「惟我獨尊」，「舍我其誰」之概，要知樹大招風，有朝錯誤，方悟風帆扯得太足，其危險就更甚於一切。

▼出身貧苦，往往會得成功大事業，大偉人。

▼慣於「偷鷄剪綹」的朋友，一旦捏到職權，就會防人家也要學它那般的「偷鷄剪綹」起來，所以潛潛防人，惟恐不週，不過，一個人有一個人的「品格」一個人有一個人的「來歷」，枉費心計，徒討沒趣，何苦來。（吉人）

姜子牙何以臉白？（知白）

姜子牙在戲中向用生角扮，惟渭水河一劇則塗大白臉，如曹操，頗疑有誤，近聞陳墨香先生言，姜子牙所以面塗白粉，實因渭水河一劇向作開場戲唱，扮子牙者，例由賜福之財神兼演，戲班中每因兩劇銜接，財神臉未塗淨而塗白，及賜福下，渭水河即須登場，不及改粧，故仍白臉云。

蚌埠姜寶山家 桃花怒放 往觀者絡繹不絕

【蚌埠通信】此間東遊戲場居民姜寶山家，所栽植之桃樹一株，本年春間，已開花結實，距近數日來，此樹忽生新葉，繼之結蕾，最後居然開花，鮮艷奪目，嬌艷可愛，附近往觀者，絡繹不絕，季秋開桃花，莫不引以為異，大約為地氣暖所致，特誌之以資研究，

曾國藩治事精神

曼見報端關于湘鄉曾文正之記載，或叙其幕府人才，或述其軍營軼事，顧於文正治事之勤，未之及也，鄉先達唐文治，嘗師事桐城吳汝綸，汝綸本文正高弟，能傳其學，常謂「文正者，數百年來只一人，非特道德崇隆，勳業彪炳而已，其日常生活，寅正即起，披覽公牘，卯正早餐，群僚畢集，文正詳告各案，剖析如流，辰巳兩時，接見賓客，或批答公牘，午初寫大字，午正餐畢，即徧歷賓僚宿舍無偶遺者，或閱棋一局，未正後，見賓治事，酉初晚餐後，讀經史古文，至亥正止，聲音達十室以外，子初與家人或幕僚叙談，旋濯足，子正始寢，至寅正再起，歲以為常，其自強不息蓋如此」，余嘗謂「非常之人，收非常之效，立非常之名，必有非常之才，具非常之能而後可」，文正非常人也，其非常之才為克己，其非常之能為進賢，文正自通籍後，躬自侍從，即與當世賢士，講求儒先之書，剖析義理，宗旨極為純正，清修亮節，震於一時，而立課程以自制，定課條以自勵，更屬難能可貴，然則其功名事業，學問文章，所以能獨出冠時者，亦豈倖致而然哉？

小新聞

明年日蝕 中俄邊界可見全蝕

【南京電】明年六月十九日太陽全蝕將見於中俄邊界，天文學會發起聯合中央研究院天文研究所等機關組隊前往觀測

英第三皇儲定期結婚

【倫敦電】英皇第三子格洛塞斯特公爵，與愛麗斯女士，定十一月六日結婚，其地點在惠斯敏斯特教堂，一切

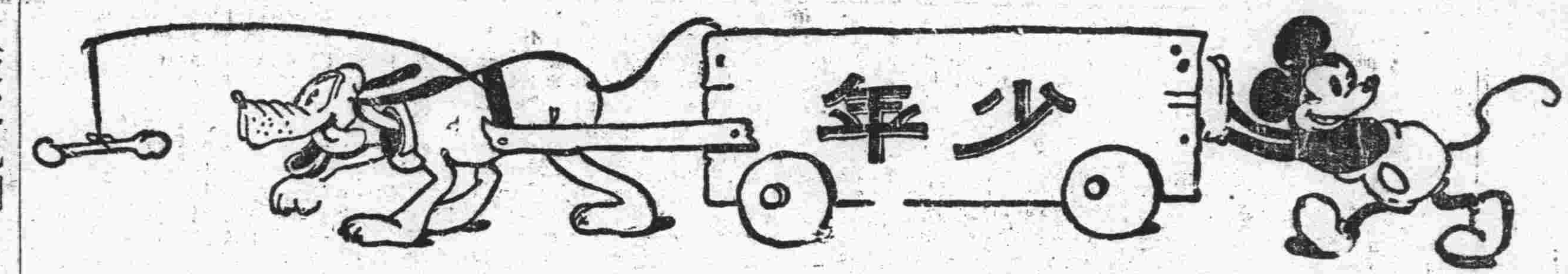

日記（續）

殷濤

九月二十一金曜

上午閱報見「椎心瀝血」一篇的極佳！的是我們少年的箴言，給我們少年的益處。…實不是我這枝禿筆所能形容出來的。

喂！那群弱小的東西是什麼？在階前散跑…一看哈哈！原來是一腳踏不死的螞蟻他們搬着一個很大的東西，「我認不清楚」一大概是牠們的食物吧！看着很費力的終把牠啟到穴裏去了。

一個小小昆虫一螞蟻。一竟能還樣有勇氣的幹！著粮防冬一若我們為物之靈的人，飽食終日，無所事事能無愧嗎？…

晚散步於公園，遊人稀少，百花凋零只有那蒼松仍鮮艷的立着，唉！松呀！你真可稱爲潔白的少年呀！無論處在甚麼時候，總是不變的啊，我們少年向着光明的路上走吧！社會無論是黑暗是汚濁…總要作一個松柏的少年。

九月二十一日（晴）土曜

早。…唉，烏鴉呀，你爲甚麼這樣如怨訴的悲鳴，驚走我的美夢。…莫非是你失群了嗎？…正想着，忽從那邊來了一隻老鴉，牠安靜了，遂銜食去餵一大概是未盡反哺之心吧！唉！我這小々的年紀母親已故可怎樣像烏鴉那樣孝順呢？…唉！一陣心酸…罷了！

午作全操時同學相君違柱姿勢稍有懈怠！爲師長申斥一頓唉！我想我作的就很不正確假如要不用力去作，將不免爲師長申斥，同學嘲笑啊！可怕！我的腦海既然有了這個印像務要注意呀！

下午三時！珠算！王師命我抄除法口訣，這口訣我本忘記了不會…唉！我想在去年不但會寫，並且都能打得熟，而今竟忘了這秒唉！由此可知無論什麼不進則退的奧妙了。（未完）

別友

王立義

寫給盛喜廷君

別了！

別了我的相處好友！

別了我知己的良朋，

別了！

× × ×

此後如何能見你的面，

有何人再能規勸，

我的知心好友啊！

你爲何不念離情，

至今音信杳然，

× × ×

今後——！

有誰人能和我同玩，

與我談笑——研究。

豈不是——！

少了一位好友，

丟了一位良伴？

× × ×

現在才知——！

世上最痛苦的原來是生離死別，

× × ×

不知你心中如何感想？

你的身体，可健壯？

× × ×

朋友！在此一別，

已歷二載。

我柔弱的心靈，

猶如刀割一般，

自你離別失去了，

我的活潑心靈。

× × ×

別友！

你是否知道我的苦衷？

你是否知道我的離愁？

希望你有暇時，

賜音與我吧，（大連泰東報）

我祝你！——！

前途宏大，

我望你頭角嶄嶸！

十月十三日晚

脫稿於稚生文藝研究社

秋高馬肥丹

桂香男兒乘

時當自強

大連伏見台公學堂嶺前分教場四年生 匡賢恩 書

◇夜之見聞◇

陳興華

馬路上踱步的人兒，電車馬車……絡繹不絕，工廠和人家的炊烟，繚繞在夜裏都市中，明月的清輝無比，把地上照得亮晶。

◇ ◇

西風乍起，白楊蕭蕭，犬吠，哭泣，聲從寂靜的空氣中傳來！

遠遠的望見慘黃的燈光，受了風的攻擊——！東搖西擺……半暗半明，那房裏好像是深夜中燐火出沒

◇ ◇

風還是在外巡邏，夜深了，更加深了，車馬斷影了，人兒靜息的入夢鄉了，哭聲聞不見了，這小屋靜默得像沉在海底一般，凄凉悲慘的感覺——同情——觸電似的頃刻傳遍了我的全身，不可思議的哀情在蘊藏着——咳……

遇

袁暁天

一九三五•一○•七•自修室

夕陽影裡，

芳草萋萋。

一步一步的走着，

忽，看見一個豐潤窈窕的女郎，

錦霞如醉映着她桃花似的雙頰，

烏雲似的頭髮，

在晚風中蓬蓬鬆鬆的飄着，

啊！

誰家麗姝！

直立癡癡呆着的我，

不覺着她的鳥巢神秘的雙睛

微微向我一笑，

好像已經告訴：

「這是我愛慕你的表現！」

她微笑已經滲透了我的痴心！

她眼光已經照透了我的靈魂

眞所謂：

「一笑百媚生，脈々有餘情」

啊！

她或者竟有………

也許上帝可憐我………

我但願變做蜜蜂，環繞她的身邊。

我但願變做，一朵玫瑰花兒掛在她的襟前！

可是她呀！

如流星般的過去，

進入一個綠柳深院。

唉！

可恨那粉牆兒高似青天，

一望見他那芙蓉面。

這時雖流有「魂消腹斷」！

也卻有說不出的懷戀！

她的美麗豐姿，

嬌柔的和視線，

好像還在眼前！

回首四望，

有那瀰漫的雲霧，

夾着隱隱時現的縷縷炊烟，

紅日西斜——愈沈——愈低——

唉！

這時我痴想而希望的心哪！

也隨紅日愈沈愈低了！

一九三九，一○，一一。

脫於公泰校宿舍

看金波君之「我是少年」新詩後

——給抄襲者以當頭棒喝——

沈大可

在本月十二日少年文藝欄內，上登載着各人的作品，我羨慕刊載一篇「我是少年」的新詩，下面署名是金波，當看完之後，我不由替金波君臉上泛起一朵紅雲，操得無地自容，金波君，何許人也？我是一點也不知道，但我可斷定他是一個好出風頭而不自量力，慕虛名而無實學的人，怎麼說呢？他大約每日看見報紙文藝版上登載着各人的作品，總也想作一篇好文章來，表示一下，可是他有學到地步，他作不出好的玩意兒來，這時他急的沒法子，便使出了飄窃的技能來，抄了一篇現成的「我是少年」來充數，他以爲少年文苑裏，盡是一群庸庸碌碌的小孩子們，他縱然是抄了別人的，又有誰知道呢？但是你錯誤了，縱然你不知，我不知，總還有原作者知道的人喲，你眞能如此一手遮天嗎？而眼底無人呢？再說，作文章這樣玩意兒，假使你發自內心，描寫自己的意思，那好或不好，那是沒人笑話你，如果不能的話，便可閉門苦讀，再學幾年，不要當眾出醜，笑掉別人的大牙，說了半天，金波君所抄的那首詩，是從那兒抄來的呢？如今我再表明一番，他是從那本書抄來的？我當然無從知悉，但我確知道這首新詩是中國現代文學作家鄭振鐸先生的作品，我六年前在初中時代，我們先生給我們選作講義（現有講義存証），鄭振鐸先生是文學界大名鼎々的人物，如今金波君，連題都原封不動的抄出來（第一節鱗錄員）大約也想要附會而成文學作家吧？但是人家終久是人家的，怎麼也當不了你自己的，於此我對金波君要進一句忠告，就是你從此要多努力，多用功，不要再玩弄欺人的把戲。

在少年裏投稿諸君們，我要嚴重的警戒着，不要使如金波君這樣有丟我們少年的臉面的人，竄了進，以免擾亂我們的安寧，設或發見有潛入的，也要群起而攻之，把他驅逐出去。

一九三九，十月十二日

週光文藝社

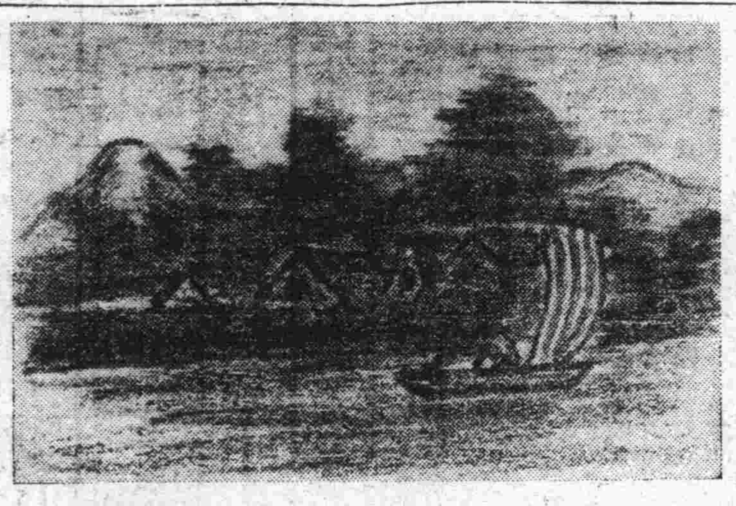

懷德縣劉房子兩級小學校高一 楊獻榮

編者小警告

——給金波滕文公——

抄文章原本不是一件好事，於自已也沒有多大的益處，尤其是在少年時代的朋友們，正是有爲學作的黃金時代，所以凡事都得親身，實地的去作，萬不依人爲自已苟安，就拿着本園說吧：本園宗旨是養成少年學作文藝的園地，所以特別歡迎少年朋友們自已作的東西，這也誰都知道的，但這次想不到的金波君，爲了出風頭，竟妙想天開，抄人的作品，混充自已的名目，還未免有點不知羞辱，不過一時的蒙住，沒有「學富五車汗牛充棟」之才的編者給他登出來，幸而被沈大可君發覺了，啊，金波！金波！你多麼不怵面呀？請你們捫胸自問能無愧嗎？

有出息的小友們也勿踏此卑鄙之轍！

青年學生

——應當注意的幾點——

陳海亭

百年大事，擧目皆齡，一世宋枯，甚於幼稚，我們生在塵世，好像白駒過隙一般，轉眼的工夫，就要歸到九泉那兒去了，所以在青年學生時代，就應當拿定主意，堅持毅力，向那光明遠大的路程走去，不讓他半途自畫，不讓他熱度九分，渡江擊楫，具有充足的創作精神，破釜沈舟，不達到遠的目的勢不甘休，果能如此，或不致於空生塵世吧！不過要算正五音，必得用律呂，要算成方圓，必得用規矩，換一句話來說，要打算不空生一世，能夠達到這種目標，也必有他的經過路程，所應當應注意的條件吧，這種條件，按我無知無識的拙見來看，不過有下列的幾點。

（一）忍苦耐勞

孟子說過：「天將降大任於斯人也，必先苦其心志，勞其筋骨，餓其体膚，困乏其身，行拂亂其所爲，是天之苦於斯人，正天之將勵斯人也」這話是不假，不過我們青年學子，每次遇着困難，就要退縮，遇着危險，就要中輟，所以終無成就，昔人說過，天下事，無有難易，就是在乎作不作就是了，要是作去，雖然難的事情，也就變爲容易，要是不作，就是容易的事，也變爲難，這是金石的良言啊！請看當日的華盛頓，血戰八年，才能使美洲獨立，夏禹治水，在外十餘年，以致手足胼胝，終致洪水平定，由這點看起來，除非挾泰山超北海，與緣木求魚的事，是天下人力所不能作到的，除去這種不可能的事外，如果要是心存忍苦耐勞的精神，那有不成功的道理，也就在乎能夠忍苦耐勞與否爲斷吧！我們青年學生，既負有遠大的希望，最要的責任，現在要仔細想想，應當如何呢？（未完）

陽縣立沙嶺堡高級小學校學生作品

秋日郊遊記

高一學生 吳連啓

秋風颯颯，秋雨蕭々，秋虫鳴々，秋樹飄颻，秋之色也慘淡，秋之音也蕭條，嗚呼！此秋日之景也，五穀成熟秋收已屆，田間三五農夫，忙於刈禾，溪上一二漁翁，逸於垂釣，遙望居樹，密如濃烟，枯枝半露，尤具傲霜，秋水長天，鴻雁南飛，此皆秋日之特徵也，吾於此時，不覺深有感焉，夫天之生物，誠難測也，既有秋風之殺，何必又有春草之茂，既有春草之生，何必又有秋露之凋哉，嗚呼天果何心乎，豈愛之欲其生，惡之欲其死耶，曰非也，乃天道之運行也，故吾輩青年宜及時求學也，否則將有老大傷悲之歎，同學知吾悲傷，乃曰，天已不早，可以歸矣，於是吾輩遂由原路而歸矣。

同上

高一年生 劉玉璋

夫一年之中，分爲四季，春夏秋冬是也，春夏已過，不復記焉，僅將秋天之景，記之於下：

某日，吾約友二三人，同往郊野遊玩，但見許多農夫，都在田中割刈五穀，甚是忙碌，余觀五穀不佳，遂愁今秋之欠收，而明歲食粮之不足也，復前行，但覺金風肅殺，玉露凝珠，芳草凄凄，鳥語呢喃，江河水急，雁漸南飛，虫聲四面俱起，水滴化露而成霜，秋野一觀，臨風把酒，寒雲飛片，水遠山長，此皆秋日之景也，斯時與友人同往林中，見樹木現其枯乾之色，紅葉鋪滿地下，於是寄意良深，流連不捨，乃有感焉，友曰，草木如何春夏發生，而秋日殺之乎，余應曰，凡物有生即有死，此當然之理也，不久遂與友人而歸矣。

秋天的郊外

高一年生 石文擧

屆期日，天高氣爽，風雲皆無，這時我約會幾位同學同往郊野，一路上見那枯乾的黃草已和那春的綠苗相反了，頃刻之間，已經走出三四里站在高崗上，崗上紅葉鋪着滿地，地上有虫，樹上有鳥，那啁啾的叫着，俯視大地，那成群的農人，都彎着腰，拿着刀，奮力的在田裏割取五穀，天空成行的鴻雁，鳴聲嘹喨，齊向南往，小紫燕也漸漸南歸，這時，天已過午，就與同學攜手而歸了，走在路上，還是很快樂，未多遠，忽然想起當着春的時候，踏青郊外，覺得天晴日暖惠風和暢，柳葉如絲的時候，現在已成過去的泡影了，我見了這種悽景，眞令人十分悲痛，不多一會，走入故鄉後的小園了，籬旁豇豆花，已經枯乾，花卉凋殘，滿佈凄凉的景象，可憐呀！才幾日的時光牠們竟凋殘到這步田地未幾走入校內

中秋賞月記

高一年生 王國信

日子過得眞快啊！轉眼之間中秋節已經到來，我在中秋節的夜間，邀請幾位同學，到我家裏來賞月，

沒多時，只見皓月當空，銀光斜掛，這時的光色，眞是格外皎潔，後來月兒一點一點的往西歸，此時更加明亮了，我說：「你知道月中故事嗎？」有一位同學說：「那是神人胡剛在那裏砍桂樹，但是桂樹砍開，仍會合上，仍是神人的氣力呀！」到了夜半，明月向西落下去，我說露水降了，我們進屋去吧，有位同學說：「今晚很快樂，爲甚麼要啟牠呢？」張君回答他道：「春天的月，只覺得清幽，夏天的月，只覺得靜雅，冬天的月，只覺得慘淡，惟獨秋天的月，覺得明潔，讀鄭「月到中秋分外明」的一句詩，那麼怎不應賞牠呢？後來同學都回家去，我也要安眠了。

同上

高一年生 廉百泉

涼風乍到，暑氣方消，轉瞬之間，復至中秋節矣，當是日也，余請諸同學陳几案於庭，同食乾果，少頃，忽見東方金波閃閃，彷若曉天，未幾忽見一物，其圓如盤，其清如水，其明如鏡，其形如日，雖群星不能比其佳，洪璧不能比其美，於是乃問諸同學曰，此何物也，同學曰，是乃明月也，因此余遂吟明月之詩歌，秋夜之景，未幾，忽見庭前有二影形成人字，片時復形成一字，余乃擧首而觀之，見鴻雁一群自北而來，鳴聲不絕，同學曰，時已夜半，可以歸矣，吾聞之就寢矣，次日執筆記之。

暑假生活的一頁

高一年生 周玉庫

暑假還三十天的光陰很長，我在這長久的時間裏，不能讓牠空過，所以把經過的事情，要詳細記出來，寫在下面。

有一天，晚膳後我獨自一人行到我家的西園，園裏有許多樹，有杏桃梨等，還有幾株松，我走在那兒，精神覺得十分愉快，又當着夕陽下降的時候，有許多金紅色的晚霞，佈滿在天際，我正在觀景的時候，忽然從我腦海裏想起，園裡的那些杏梨樹，現在很是茂盛，將來都要凋零，冬天祇剩下牠那枯乾的軀幹了，惟有那松樹雖經嚴冬，牠的綠葉也不能枯乾，就如君子一樣，衆小人都在得勢時，他獨隱居不出，及彼等瓦解時，他則出來任事，與松樹之在嚴冬獨茂有何異哉，這時天色已黑我便回家了。

現已出版

趙恂九君的第二部戀愛傑作小說

他的懺悔

總發行所泰東日報社出版部 定價國幣四角

代售處 市內各書店 泰東日報 各地分社 全國各大小書店

新滿洲小說界

奇軍突出！！！！

他的懺悔——解決——過渡時期中的男女戀愛問題

警誡 誤解 愛的青年

流動

趙恂九君另一佳作

定價五角

發行所泰東日報社

全國各書店代售

打破歷來小說淫邪劣點

確是男女的愛情指南針

協和牌火爐係超越的

（最新式型）

貳號（高二尺七寸五分 六坪乃至十坪）二拾貳元

參號（高三尺一寸五分 十坪乃至十五坪）廿八元

肆號（高三尺五寸 二十五坪乃至卅坪）四十五元

特長

一、燃料絕對無選擇之必要泥炭煤渣粗惡煤等無論何物均可燃燒自然燃燒可生出高熱而維持爐子內部充分時間之放熱

一、尤其是構造堅牢使用耐久部分品更換簡單体裁優良兼可爲室內裝飾

一、與實質爲本位因大量生產故價格特別低廉

石炭消費晉遲 完全燃爐火之三分之一

蘆田洋行

滿洲總代理店 大連山縣通六三 電話（二）三○七八 （二）三三○八

泰東日報 廣告部電話二一、八〇九三番

宮田の自轉車

堅牢 實用

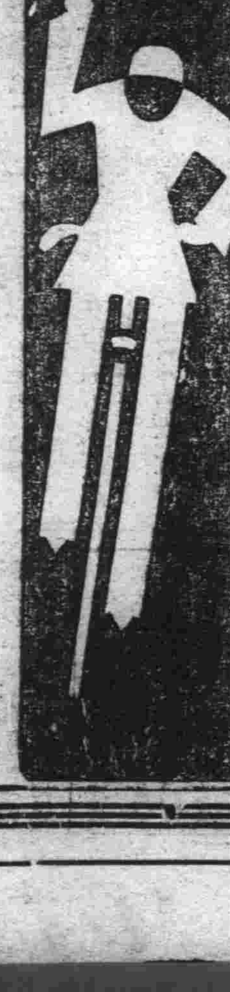

特約店

大連 德泰商會

同 榮商商會

同 豐來商會

同 大西商會

同 牛島商會

同 廣利商會

金州 祥記車行

普蘭店 源興號

瓦房店 復聚興

皮口 德聚盛

貔子窩 興記車行

登沙河 新成號

旅順 德順福

滿洲總代理店 昌和洋行

本店 奉天富士町一 電二一九八○

支店 大連市山縣通り一三 電八三二四三 八三二九三

新京八島通り二○ 電二一七六一

哈爾濱斜文街二七 電九九九七

大阪、天津、青島、濟南

（型錄贈呈）

時事打油詩

醉丐

太戈爾的一段妙喩

太戈爾係印度的詩聖，前曾來華遊歷，抵平後，學界名流，擬請其演講哲學，嗣因有人詆其所講爲亡國哲學，事遂停頓，當時有人故意詢太戈爾曰：「英國統治印度，革弊興利，對印度似極有功，何以印民如甘地，竟提倡民族獨立之運動，屢起屢仆，百折不撓耶」？太戈爾聞言笑曰：「印人如幼稚的童子，向不穿鞋，英人來引導之，授以西洋文化的產物，精美皮鞋一雙，印人穿上固然好看，差可躋于文明之域，但鞋底却有一把鐵釘插出，走一步，刺一刺，痛澈心脾，更覺使人難堪耳」！詢者聞言悚然，昨聞友談如此，謅詩打起油來。

詩人舌底粲蓮花。家國興亡耶可嗟。豈願當場誇妙喩。不勝惆悵嘆中華。

講學中輟証夙因。太戈爾有好精神。同胞踏進文明域。難得糊塗印度人。

逢人且莫話興亡。救國慚無好立場。到處漫遊餘熱淚。可憐詩聖亦清狂。

種族當然要競爭。誤人二字是文明。傷心故作驚人語。願借中華訴不平。

索粉考

子孖

「索粉」一名「纖粉」，又名「粉絲」，江蘇一帶多呼之曰「索粉」，而華北各地則稱爲「粉條」或「乾粉」，其唯一原料爲澱粉，而歷來製造「索粉」所用之澱粉，均取自綠豆者，蓋見其色白而富有韌性及彈力，食時耐煮嚼也，余鄉每屆冬季，竟無家不食，誠無上佐膳之俊品也，山東及華北各地，以綠豆產量豐富，製造者特多，獨以魯之龍口一埠言，每歲輸出，數常在七百萬元左右。

按「索粉」之製造法，其見於史籍者，至晚於明朝已有，本草綱目曰：「綠豆處處種之，三四月下種，苗高尺許，葉小而有毛，至秋開小花，莢如赤豆莢，粒粗而色鮮者，爲官綠，皮薄而粉多，粒小而色深者，爲油綠，皮厚而粉少，早種者，呼爲摘綠，可頻摘也，遲種者，呼爲拔綠，一拔而已，北人用之甚廣，可作豆粥，豆飯，豆酒，炒食麨食，磨而爲麵，澄濾取粉，可以作餌，頓糕，盪皮，搓索，爲食中要物，」其中所云「盪皮」，恐爲今之「粉皮」，而搓索乃爲今之「索粉」矣，（蓋索粉與粉皮同爲由綠豆粉製成，今連而並言，可見搓索之爲「索粉」者無疑矣，）且澱粉之提取，於後魏太守賈思勰所著齊民要術中已見，由斯益見「索粉」於明朝已有非誤也。

記宜興之陶業

羅志懷

陶器樸質古雅，可作案頭清供，宜興爲陶器產地，出品曾往芝加哥博覽會特種獎狀，今將陶業之大概情形，述之如下：

製陶器之泥，有甲泥，紅泥，白泥，紫泥，黑泥，黃泥，與烏家土之別，大概製細貨用紫泥，紅泥，黑泥，綠泥，黃泥，製粗貨用甲泥，白泥，烏泥，家土，採泥時，審察山之有泥處，開一穴，可容人出入，每採一段，則須用黃石砌段牛圓形之洞，以免危險，所採之泥，各處不同，

採得之泥，用機器齊碎，篩子篩細後，調之以水，曝於泥田中，半乾時，劃成約一立方尺大小之方塊，至乾後，即可供製坯者。

製坯皆用手工，將泥打細後，用水調和，再切成方片，然後或規之，或矩之，或折曲之，或平直之，因器而異，堆疊其銜接，而成完器，所用器具，如魚刀，拍子等，亦因器之不同而相異，若是細貨，更須加光。

坯成後，入窰燒之，窰以刀磚黃石砌成，窰門成長牛圓式，窰尾吊以通空氣之小洞頗多，窰底多小門，爲進出貨物之用，兩側上部，小圓洞極多，爲舉火之用，燒時皆塞沒，至貨燒紅後，方可自最前之洞依次而開，所燒時間，約十七八時至二十餘時。

燒成之陶器，因火力之強弱，而色有深淺，間有破損或不正者。

以上所述之採泥，製坯，及燒窰諸法，數十年來，未見進步，亦一憾事，今蜀山鎮辦有省立陶瓷學校，造就陶工人材，以備改進陶業，其究能改進與否，尙待事實証明。

光福鎮桂花潮

秉鐘

光福爲蘇州第二大鎮，環山帶水，風景幽絕，鄧尉梅林，香聞十里，傳誦人口，有「香雪海」之稱，殊不知桂花產額，亦爲極盛區域，潭東，臥龍，鄧尉，塘村等處，均廣植桂樹，蓄花時節，香氣沁人心肺，其產量可三千担左右，際此農村破產聲中，得此副業，補助農民生計，正不在少，每屆中秋節後，蘇滬客商，多赴該鎮設行收買，運輸華北各地，爲製造糖食，桂花油及其他之用，行客調莊，類在下午五時前後，蓋因貨色齊集，容易於觀斷，而園戶則以花之顏色關係，由噴水而至浸入水內，買賣時遂捨秤而用估計方法，已歷數十年，相安無事，今秋客商以銷路停滯，請求縣府出示各園戶，不得浸水，葉梗尙須揀淨，園方以一旦實行，損失殊大，遂推代表赴區公所請求調解，提出辦法六項，最要者爲提早收花時間，以保花色，取消估計方法，改用新衡量計算，並先一日標示市價，區長一再奔走斡旋，垂成而告決裂，原因係園戶對行客所標每斤三百至四百文之價，表示不敷開支成本及人工，是以一致主張犧牲，任其凋零，自九月二十六日起，各園戶互相盛約，不得私自採售，所用工人一律遣回，不復留用，以示堅決，一段桂花風潮不知如何了結也

稻蘇瑣話

雪鮑自遼寄

往歲苦旱，農民困窘萬分，黍蓄充饑，苟延殘喘，迨至本年青黃不接之候，慘苦尤甚，除日盼禾穗之早日成熟外，殊覺無計可施，以故四鄉田稻，每有穀粒未黃，農人即加刈割者，其迫不及待之情可概見矣。

在去歲驕陽烈燄之下，田畝之有水可戽（約十之一），田禾壯苗逾恒，秋收所入，亦較從前增加十之二，至本年全熟，凡去歲豐收者，收成類減十之三，而去歲龜坼荒蕪者，收成乃得增加十之二，四鄉各地，莫不如是，是殆土地之肥力使然，蓋去歲不毛，地有餘力，故今年乃一齊用出也。

本年中秋以前，約十數日，氣候濕燠，幾同炎夏，迨中秋日午後，狂飈乍起，氣溫驟降華氏三十餘度，閱日繼以大雨，又閱日而苕溪暴漲，水位之高，直與七月間溪流相埒，於是四鄉禾稻，皆因大風而偃臥田中，結實愈豐者，偃臥益甚，加以洪流之浸灌，泥淖之淤塞，於秋收上實受一大打擊，幸苕流才濁，天即放晴，猶爲不幸中之大幸，否則陰霾不須五日，偃臥之稻，非黴爛，即發芽，其爲患寧堪設想耶？

四鄉農民，日下正在上勁打稻之時，新穀登場，索逋踵至，於是不得不將新穀糶米出售，以濟眉急，昔人所謂「醫得眼前瘡，剜卻心頭肉，」其情殊堪憫惻焉，最近市價，新出糙米之售於米號者，每担（市斗）約自五元八九角至六元四五角，回憶三數月前，農民之糴糙米以爲秋時，每担之値尙須八元以上，孰先孰後，判若天淵，農民之痛苦，爲何如乎？重以新穀市收，催徵令如星火，不惟舊賦難催，亦且限期完納，逾期加重罰，農民當此，大有手忙脚亂，應接不暇之概云。

食物小考証

鄭逸梅

△戚繼光餅與伊秉綬麵

食物之以人名而著者，董糖東坡肉李鴻章雜碎外，尙有光餅與伊府麵，光餅形圓而小，以線穿之，如制錢然，小兒套於項間，且玩且啖以爲常，據云：餅爲明大將軍戚繼光所製，戚將軍督軍赴陣，每一軍人，輒胸藏牛肉燒餅，貫以繩線，繫諸衣甲內，腹餒則取以充飢，民間紛紛仿製，遂有光餅之名，迄今越數百年，已無復知其來歷矣，粵館更有伊府麵，相傳爲有淸伊秉綬之遺製，秉綬寧化人，朝棟子，字組似，號墨卿，乾隆進士，工詩善隸法，好蓄古書畫，守惠州時，與僚佐唱酬無虛日，又常置酒高會，其姬人某善治點心，特將麥粉與蛋黃合製一麵，嘗者讚不絕口，稱之爲伊府麵，與戚繼光餅同爲名品，惟一則威武，一則風雅，各擅勝場云。

巨蝎螫死駱駝

嵩陵

山西汾城北柴村，近發現一巨蝎螫死駱駝奇事，當地報紙亦略有紀載，茲經調查，確是事實，距北柴村約二里許，有古廟名泰山者，房屋破舊不堪，庭院已遍生叢草，人跡罕至，本月十一日有一江湖醫生牽一駱駝，行經廟旁因感覺疲倦，思入內休息，隨將駱駝繫於廟前柏樹上，即入廟找一靜處頓坐，詎不意竟入夢鄉，睡夢間忽被駱駝鳴聲驚醒，急顧視，突見該駝背上爬一長約尺餘之大蝎，身帶黑色，頭部微紅，正在狂事螫咬，駱駝搖頭擺尾，輾轉掙扎，醫生覩狀，大驚失色，即狂奔出外，該處適有農夫多人，在田間耕作見狀群趨前問故，醫生即告所見，衆遂各持農具，同至廟內，視此蝎仍伏於駱駝身上，而駱駝已倒地，衆人先以磚石投擊，繼以農具鋤之，不一時蝎亦斃命，然駱駝亦因被螫受毒過重而死，遠近往觀，無不稱異。

頤和園一日記

柯家龍

四壁高高的園牆，禁錮了一個清秋，

記得暑假頤和園，紅蓮正綻，沿着昆明湖，驕傲地吐出幽香，漾綠綴紅，紅在風中嬌笑！——這水面的美人啊，還有那枝上悠揚的蟬頌，把夏景編短又拉長，夏在頤和園，是榮華的象徵，

九月二十八日，燕京迎新委員會舉行一年一度的遊園日，我和三位友人重臨此地，耳目所及，又是另一番感覺，高湖殘荷，草木零落，枝上深綠，轉以枯黃，時有落葉三兩片，隨風飛舞，至此，我得表明，我並不是悲秋之士，對於時序的推轉，也不傷感，何況是今天，今天的頤和園——鳥在唱，花在笑，空間盪漾着歡樂，幾百顆青年的心，滿溢着陽光與生機，同學們三五成群，男女雜，歡談着，嘻笑着，歌唱着，狂歡舞着，在深林裏，在溪旁，泛舟在昆明湖上，或漫步在萬壽山麓，這情景，使我想像起詩人謳歌讚美的樂園，是的，他們秀麗的眉目，寫着青春的驕傲，眞叫我忘記了季候，忘記了蕭索的秋天，而眞切的感覺到頤和園裏，活躍着一個秋天裡的陽春！

我們一行四人，沿途參觀「聖朝」的遺留物，我們一半讚笑，一半憐憫歷代帝王的特殊生活，讚笑他們幽禁於紅色宮牆內，在食色兩事上，消磨了一生，同時也憐憫他們接受囚犯般禁錮，山川湖沼，不能遨遊，

忽然想到我們今日能夠在他們的御園內，無所顧忌地評議那不可侵犯的尊嚴，此種自由，實是辛亥革命的恩賜，可惜這恩澤，僅限於少數人所能享受，不能被及勞苦衆生，價值一元的入門票，便足把他們摒壞，對他們宮禁之森嚴，何異往昔！

一邊談笑，一邊朝向智慧海上山，我途間頻與來往中的同學打招呼，遊伴說我太會交際，他們是不會知道我有着一個荒謬的觀念，雖然染上了傷感的色彩，我時常想，人生原是一道征程，大學四年，是征程中的一段，美麗的一段，我說這是緣，佛家所謂的緣，同學們能夠萬載同代，千里相逢，在湖光塔影中，慶幸的歡聚，我心裏明白，我們來的匆匆，去的也將匆匆，在這裡唔的一剎那，如風中柳絮，水上浮萍，相聚是那麼偶然而短促，那爲什麼不讓我珍惜還如燕過影沈般的一陣飄忽？是的，我是懷着這種心情，用笑和喜悅的眼睛，去認識每一個陌生的面孔，去親近每一位同學，

現在，我們已在萬壽山頂遠眺，西山依稀，玉泉在望，清風徐來，涼爽沁脾，我想告訴遊侶，說我心裏萬分快樂，萬分幸福，剛要開口，忽然有一陣淡淡的哀愁，蒙上心頭，這永遠是我的習慣，在歡樂中，我時常不能無憂慮地歡樂着，對着一湖澄清的秋水，我能描畫出一幅魯省災區的慘像於心頭，浮沉於蒼天黃水之間的，是千萬無辜的黃帝遺胄，我爲什麼不够能用詩人超然的心情，及時行樂？再說眼前對兩位明眸皓齒的小姐，一位新交，我是不會不知道感激他們作伴之誼的，同時也不免杞憂到，夜的黯然分離，不過，話說回來，我畢竟是俗倆的，我把情感阻遏住，運用種種的讚笑來責備自己的不長進，飯後至石舫參加班際賽，大三殿軍，心裏有點難受，幸虧大三女生給我們雪仇奪得錦標，

四時半，乘興返校，」

十月十一日追誌於燕京，

齒科
早川醫院
金洲新市街
大連市西通九十三番地
電話二三九七一番

小兒科專門
池田醫院
大連市西通四五
電話二六三六五番

地點……大連市西通六十四番地
王仁眼科專門醫院
院長　王仁
（常盤橋西廣場電車中間）
電話六七五二番

OHTA'S ISAN.
THE PEPTIC MEDICINE
健胃強壯
太田胃散

本靈藥實係家傳秘方數十年來行銷中外馳名於各界藥味爽快男女老幼四時每飯後服下一匙能助消化食慾增進健胃補脾豫防胃疾又防瘟疫倘或過飲過食服下一匙奏効如神苟重衞生諸君萬不可一日不備之至寶也

大日本東京　太田信義藥房啓
各地藥房均有出售
代理店　大連市浪速町　日本賣藥會社支店

強烈殺鼠劑
猫イラズ
防備黑死病
即時鼠族殺滅

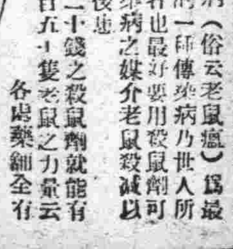

黑死病（俗云老鼠瘟）爲最可怕的一種傳染病乃世人所週知者也最好要用殺鼠劑可將傳染病之媒介老鼠殺滅以絕其後患
今有二十錢之殺鼠劑就能有殺除百五十隻老鼠之力量云
各處藥舖全有
本舖東京
成毛商店

補血強壯
赤玉牌葡萄酒
君如貧血衰弱
喝了此酒
就能恢復已往
的強壯！

百杯健康
千杯延年

理想新瀉藥

密魯巴爾

(日本專賣特許)

服用少量即有自然輕快之通便 用服多量即有蓖麻子油同樣之効果

主要症

一、由各種原因而起之大便不通 急性、慢性、常患等大便不通、由移動性盲腸症及長S字形結腸症之大便不通、割症後之腸疾等

二、割症前或服驅虫藥時瀉淸腸內

三、由於大便不通發生之頭痛頭重、上火等、等

四、腎臟、心臟、肝臟等之內臟病症卽在姙娠時、亦無任何思慮得服用之

MILEVAL

包裝 藥錠 二十錠裝 五十錠裝 一百錠裝 五百錠裝
藥粉 一瓦裝 五瓦裝 二十五瓦裝

密魯巴爾瀉藥如適時應用 足使助長健康美 更令血色佳良

製造總批發處 Ⓟ 大日本製藥株式會社
本社 大阪市道修町
支社 東京市本町
出製所 臺北市榮町

贈士醫家文獻 承索卽奉

實用日語完璧

飯河道雄先生著◆定價二元二十錢 (菊製布判五百九十八頁、送料十六錢)

本書將日本一切語言悉蒐集成卷殆無遺漏且全卷皆以華語譯日語倘得此書一卷則於商務游歷考察諸大端凡一切應酬之日語無不備載 全書、分爲七編、曰豫習編、曰說話標準編、曰平假名編、曰問答標準編、曰會話編、曰編習題譯解編、曰單語編、是也、此書素通日語之華人諸公與精通華語之日人諸公悉協同編成而校正嚴密爲日朗多

忽九版

日本文法精義

堀越喜博 淺井周治 先生共著◆定價九十錢 (送料六錢) (菊判洋裝二百二十六頁)

學外國語者、須先確實文法的基礎、把握其言語之本質、是最爲緊要矣、本書是爲達成此目的、基於多年中國人教育之經驗而編著者、

(一)本書爲中學校、師範學校、商業學校及公學堂高級程度等用之日本文法教科書並自習日本文者編著者

(二)本書爲前日所刊行「日華對譯現代日本語會話文法」姊妹篇而編著者、而主選語、對照口語而以日本文說明全体、且以古文現代文、或北京官話一一對譯之故不但利中國人習日本文法日本人習華語、華文、亦頗有益書也

忽重版

現代日本語會話文法

堀越喜博 淺井周治 先生共著◆定價八十錢 (送料六錢) (菊判洋裝二百三十四頁)

著者堀越先生、東京帝國大學文科出身之俊才、而從事日本國語教授已有年、淺井先生夙卒業國學院大學及東京外國語學校俾後就學于中華民國立北京大學、盡瘁中國人教育前後二十餘年、爲斯界之宿老兩先生痛感中國人學習日本語之缺陷在無適當會話文法書、特著此書、此書已蒙許多學校爲教科書或自習用書而採用、初版忽售盡其大半乃實於斯界有絕大反響矣、欲速修日語諸公請從早購一本、

忽八版

日華會話入門

本田良平先生著◆定價七十錢 (送料六錢) (四六判布製百六十五頁)

中國人研究日語用的書、算是本書發刊最早的、現在已經出幾十版每次出版都被中國研究日語的歡迎、他的價値可想而知了、這個書的內容、不但是語彙多、便於中國人研究而且日本人學習華語也可以用他做華語讀本、還有一個特點是日本字母發音中國字音標明、不會日本字母發音初學者一看漢音就明白日本字母發音了、這樣書不但能做良書課本而且也便於自修

忽廿一版

實用日語讀本

唐木歌吉 盧緒恒 兩先生近著 ◇定價四拾錢 (送料四錢) (菊半裁二四一頁)

是近刊

凡我滿人均有練習日語ノ必要、但初學日語苦無良書、今有(實用日語讀本)文法極其懇切、詞句極其流通由淺入深、置諸座右、洵無師自通之善本也、本書假張李二君爲主人、網羅其自抵東京至畢業歸國、其間種種實際之會話二十餘類、使讀者於誦讀之際、逸趣環生、於不知不覺之間、熟諳語言、且依前後之連關自悟得其語義與語味、火速購買、萬勿失此良機也、

口內容▲會話篇二十五類▲日本音字表▲異字同讀表▲拗音表其他▲發音圖解▲北平語音表

簡易日語會話

中谷鹿二先生著◉定價五十錢 (送料六錢) (四六判洋裝二百七十頁)

忽三版

啓者本號爲便利華人研究日語及文法起見、特請本埠關東廳華語講習會講師兼雜誌善鄰主幹、中谷鹿二先生、精通華語對於中華風俗人情研究有素、此次應任青島守備陸軍翻譯官之職、本號之聘、竭推冥索彙集長、歷時頗久、始成此書、內容豐富、會話適宜、且對於「テニヲハ」等之用法、解釋猶爲詳盡、有志研究日語者手此一書、勝讀萬卷、本號爲薄利多售起見、定價從廉諸君試購讀之、方知言之不謬也

發行處 大連市浪速町一三八番地 振替貯金口座大連五五番 大阪屋號書店

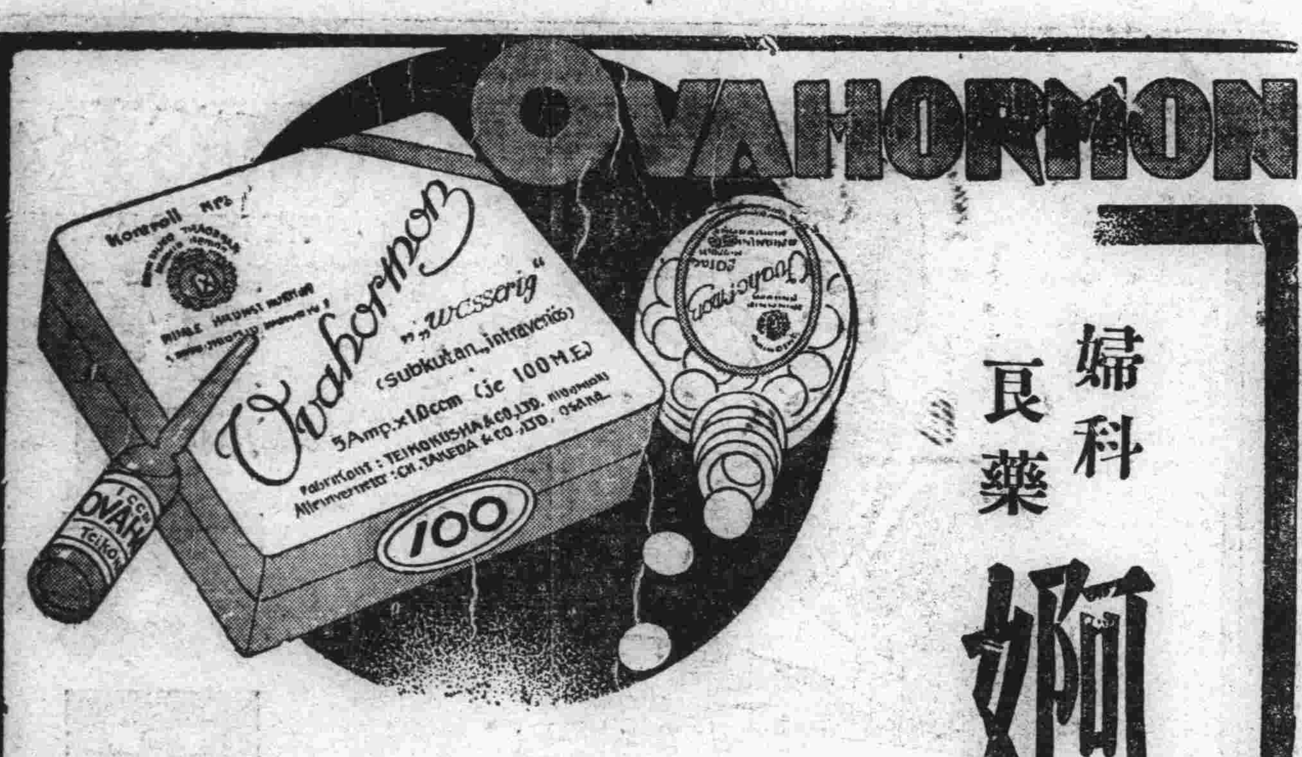

婦科良藥

婀閥好萌

男性之所以爲男性、是在乎睾丸、女性之所以爲女性、是在乎卵巢、而卵巢之於女性、其所以有如是重要關係者、乃因卵巢中具有女性懷春刺戟素所致。詳言之、卽卵巢未成熟的幼女、因其懷春刺戟素尙未發生、女性的特徵、也不甚顯著、但一經卵巢成熟、懷春刺戟素發生以後、則女性的特徵、如月經的來潮、乳腺的發達、也如影之隨形而俱見。是以女性的特徵、乃造成女性•保持女性的唯一根本要素。而所謂婦科良藥婀閥好萌者、卽以女性懷春刺戟素爲成分的製劑、其有効於左列各症、良有以也。

月經障碍 無月經、月經痛、月經不順、月經過多、月經不正、腰部陰寒、四肢厥冷、以及其他因卵巢機能不全而起諸種疾病、乃女性懷春刺戟素缺乏所致、本劑婀閥好萌、因能補其不足、有神妙的治療效果。

頭痛耳鳴 女性到了四十五歲左右、因卵巢機能的衰退、每有頭痛•耳鳴•眩暈•失眠•頭重•逆上•下腹疼痛•不正之出血諸種症狀、此時能以婀閥好萌調節卵巢機能諸症可以立消。

姙娠惡阻 姙娠中的惡心•嘔吐•食慾不振•全身倦怠等症狀、乃因姙娠中的姙娠毒素而起、婀閥好萌因能中和姙娠毒素、確有治療効果。

乳汁不足 婀閥好萌能促進乳腺的發達與乳汁的分泌、凡如產後乳汁不足或缺乏之時、以本劑治療之、不拘注射內服均可達到豫期効果。

流產早產 因卵巢刺戟素的缺乏、以致姙娠子宮收縮時、也足以釀成流產、故如凡遇子宮出血及陣痛等流產前兆時、以本劑及早治療之、有制止流產之効。

【包裝】注射劑(水溶一〇〇單位) 一西西五管 一西西一〇管
片 劑(一〇〇單位) 二〇片 五〇片
(各大藥房均有經售)

總發行所 武田長兵衛商店股份有限公司 日本大阪道修町

奉天出張所 奉天松島町二十番地

33 69(0)

研究日語之寶貴資料!國際社交之必備寶典!

漢譯詳註

日文尺牘大全

(定價大洋一元二角郵費八分)

各官公署 各級學校 各地商會 及其他各 公私機關

推獎購用

發行所 泰東日報社出版部 大連市奥町八五(振替大連一三七三)

批發處
奉天商埠地 東方印書館
大連西崗 啓化書社
新京三馬路 德和昶書莊
奉天鼓樓南 關東印書館
錦州東大街 三元堂書局
哈爾濱道裏 國際協報社
齊齊哈爾 興元山房

經售本書之泰東日報分社地址
新京 永樂町二丁目
奉天 大西邊門外分所東側胡
哈爾濱 道外北十道街北頭
吉林 老智臨胡同
齊齊哈爾 臨臨胡同
安東 八道溝新豐街
營口 小紅樓北德盛祿胡同
錦州 東關上帝廟
承德 四道街
遼陽 城內大什街
旅順 柳町
金州 韓家街
(此外各地分社及有名書局均代售)

首都房閥之萬惡
高抬租價阻碍國都之發展
虐殺住戶被告畏罪已潛逃

【新京】值玆滿洲建國。突飛猛進之秋。凡屬影響國都之發展。莫不積極設法制除。以向國策途行途上。勇往邁進。克期實施。建設計畫。藉圖國基之健全焉。詎意近年。首都門戶開放以還。留滿各邦居民。幾若過江之鯽。人烟既如斯稠密。商業更爲蒸騰。試觀建國當年。除我國住民外。各邦住戶。僅約一萬三四千戶。造致現在竟達三萬三四千戶。由此可想帝都之伸展。政治文化之進步。大有一日千里之勢矣。然而新興國休。謳歌頌揚聲裡。唯各房閥高抬租價。對諸貧苦住戶。加以無理要求等。市民輿論聲調咸抱憂慮。若斯房閥。非唯阻碍國都之伸張。且地面頓呈逆轉之景象。據聞進出我國。各邦視察團。並日本旅行家之評判。莫不苦憾滿洲新京。旅館客棧之價昂。詳查之下。當地房和作價最高。而旅舍不得不途而飛騰該項問題。自南滿沿線。各附屬地論向稱安樂窩。商民爭先恐后。雖房主乘機漲價。亦莫超過於新京者。當局對此事休。認爲確碍建國工作。歷經日滿關係機關。悉心研求對策。嗣於二年前。新京附屬地。及特別市兩警察當局。業已張貼佈告。一般房閥。勿須任意起落。同時令予規定租價。綏和住宅困難尊情。不意久則陽奉陰違。一味提高租金。毫未見其效價。日對租戶。悠意要求。所先繳納三個月押金。尤得覓保。臨租房之先。倘須調査人格。爲官不租。恐受壓迫。爲工不租。恐欠房價。其他諸般之選擇者。較比男婚女嫁爲猶嚴厲。甚至舊房從新改築原屋一間。另修兩間。每月租金十元以上。如此奪產份子。令人髮指。而於最近孟家橋附近。有張惠豐者。家有賃房廿餘間。素稱該地土豪劣紳。年前適有土房兩間。租與張姓住戶。日賴行商生活。妻已五十餘歲。子女俱全。自今春張某亡故。僅老媼携其子女求生。近已三月之久。未付租錢張惠豐迭次追索。奈無相當收入。一時勢難籌措。詎該住戶。租賃數年。分文不欠。唯今忽遭夫亡。未能付齊。房東非唯不加憐憫。反日逐三次攆家。租戶老媼。自覺欠租理曲。雖被驅逐亦得忍氣吞聲。另覓他房耳。但當此住宅困難之國都。貴則無力租賃。賤則一時難覓。張媼正於出入兩難之際。遂於日前九日。房閥又往促令搬家。老媼稍與理論。非但不允。將住戶物品。悉擲於屋外。以是雙方絕裂。兩相動武。祇以壯漢戰老媼豈能敵此。蓋因張媼贏弱殊張媼被打。流水落花式。暈倒於池。嗣經隣右報告孟家橋分駐所。當時張惠豐傳案到案。結果被官嚴重說諭始行了解。迨二日後。張媼年已半百。被毆心屈。加之筋骨已受打重傷。怒氣傷肝。遂于昨十一日晚。與世長辭。伊子因母被毆而死。決擬爲母復仇。故今具呈控諸官廳以雪此忿。刻下張惠豐。已景不佳。乃效夭夭之桃。唯官署對此萬惡房閥。絕對嚴重懲戒。以儆效尤。結局張畏罪雖已兔脫。然而老媼屍体停葬房閥之處將來如何調解試目以待也。」

但據此段案件。未發生前。新京附屬地警察署。爲慰一般輿論者計。際此各官廳官舍。及滿鐵社宅紛紛落成之秋。當地房屋。尙克綏和一步。故對張貼出租諸住宅。因按地面情勢觀察之。確應低落租價。以符衆望。藉示善後方策。擬將各地房閥。召集到案詳加開諭。倘有原價不落。反而暴騰者。一經市民舉發。決予嚴重取締。概不寬恕等情。今後如果成行關乎貧弱住民又現一曙光云

福祉委員會議 救貧施療

【新京】附屬地管內住民。爲造福地面除暴安良計。於月前則由當地紳商聯絡發起。創設福祉委員會。成立宗旨。係以慈善事業。並救濟貧病邦人爲職志。於昨十三日午後一時。假公會堂紀念館內。舉行第一次福祉委員會議。今將議決事項。爰錄於下。

一。蓋因近來嗎啡癮者日漸增加。爲保持生命起見。對此患者。立加救濟。急予戒除之件。

一。對於附屬地外。一般貧窘邦人患者。撒與附屬地內同樣救濟之。

一。整理貧窘數目。而訂調査簿冊。

一。對於肺結核病人。如有亟要不堪入院治療者。咸予送還本國。以免蔓延。」

日滿親善緊密聲中 陸海空運聯絡
今已實施連帶通票

【新京】當此日滿親善聯絡。緊密之際。諸般事業。莫不極求順利。以符提携之名實。今據日滿間交通方面觀察。勿論陸海空等各運輸情形。亟加迅速。着々改善。幾有日新月異。令人不克忍議者。詎於本年八月間。即行着手準備中之日滿雙方航空陸運等聯絡輸送事宜。歷經當軸諸公。迭次計謀之下。迄今業漸具体之規定案。爰於本日（十四日）起。已確定實施矣。茲據個中聯絡範圍上。如國有鐵路者。即東海道線。山陽線。鹿兒島本線等。如航空線者。即東京。名古屋。大阪。太刀洗。釜山。京城。新義州。大連。以及新京等航行線。今後無拘空中陸地。均行連帶式開始運行。此間凡購旅客車票一張。或航空票一張。不拘乘車乘飛機。均可一路達到目的地。決無煩手續。如在陸發賣旅券之車站。乃東京。橫濱。名古屋。大阪。神戶。岡山。廣島博多等站。均極稱便。由此觀之。文化政治進步興否。可想而知矣。」

村所剔除舊習

【開原】本縣歸併村落。實行新村制以來。村政之前途。頗有相當光明之期待。縣公署頃奉到奉天省公署民政廳令要謂以各縣新村制。業均分別實行。深恐各村公所。仍沿舊習。把持會務。致發生種種之弊端。茲特通令各縣公署。轉飭各村公所。嗣後所辦一切事務。務必公開。俾村民徹底明瞭。而免發生誤會等情。縣署奉此已通各村公所遵照云。」

義倉積穀
內務局長出席

【開原】本縣奉令整理義倉積穀事項等情。已迭誌本報。現聞省當局。爲期各縣對於該項事務之完善。及一切進行方針。有所指示計。特派定民政廳屬官菊池。及孫文瀛。於本月二十四日蒞四平街。假商會院內開會。指示關於義倉事項角云。」

我國國防婦女會
舉行總裁推荐式

【新京】我國女性。近爲國防協力工作。愛國精神。積極發揮我國國防婦女會。竟爾達成所負使命。榮譽顯著。令人欽佩。故出絡破全滿。尤擬選擧總裁一名。就於最近。訂本月廿日午后一時許。頭道溝紀念館內。實施推擧式典。同時推荐成功后。繼施會旗傳達式。於該會際茲非常時代。亟宜高倡愛國精氣。對於滿洲國一般婦女等。最企速期參加。以資鞏固國防云。」

中央觀象台
頒發三年曆書

【開原】新京中央觀象臺。茲將康德三年曆書。編制完竣裝訂成冊。開始向全國頒發。本邑各機關。業於本月十四日收到該項新曆書。並附有收書回據。收到者加蓋印章寄還。該曆書內容。較往年者益加完善。關於舊曆書之一切迷信事項。全數排除附加氣候。水量。祭節。郵政。電報。霜雪。陰晴等常識表。對於人生及種植牧畜上。均有莫大之益處云

稌米價格忽漲

【開原】本年秋收告成。新糧登山以來。紅粮及稌米價格。逐漸低落。每斗稌米由二元三角落至一元五角。近來未悉內何。其價格又忽漲至一元六角云。

全國體週運動大會
凌源縣署籌備進行

【凌源】縣署奉省令。爲滿洲帝國体育週間。全國一致擧例擧行運動大會。當經縣署于昨日開籌備會議。並函知各機關團休。屆時參加。並擬定各部職員。對所需經費。除由省方補助若干元外。不足之數。則由縣署籌劃。會期爲本月十五日起一週間。十七日預賽。十八日決賽。會場在南門外運動場擧行。刻各校參加學生。均在積極練習預備奪冠。茲將大會順序。及參加團休。並制定各系職員。運動項目。詳錄于下。

運動項目（1）男女五十米競走（2）男女百米競走（3）男女三足競走（4）女學舞蹈（5）男女二百米競走（6）男校濶休操（7）男女四百米接力（8）日本小學休操（9）男四百米競走（10）各機關四百米競走（11）男女食物競走（12）女校歌舞（13）日本小學百米競走（14）男女跳遠（15）男女拾物競走（16）童子團表演（17）市民四百米競走（18）鐵路職員四百米競走（19）男女跳高（20）各機關四百米競走（21）市民八百米競走（22）男女持球競走（23）男女提燈競走（24）軍警八百米競走（25）二百米競走

參加團体（1）日本尋常小學校（2）治城男女各校（3）清眞小學（4）天主堂男子學校（5）奉山鐵路局員（6）凌源童子團（7）市民一般

職員氏名　委員長　史縣長。白井參事官。津津見副參事官。」會場系　張內務局長。艾會長。許會長。喬股長潘巡官。立璧久次。」庶務系　蔣科長。小山經理官。李股長。武科員。社股長。王科員。田子傑。王榮賢。招待系　馮局長。王秉鈞。江川指導官。紀股長。孫明軒。楊事務員。打字員趙道成。警備系　王局長。藤井指導官。李署長。王股長。步警二十名。」宣傳系　原澤協和會主事。劉教育股長。馬主任。宋蘭波。于視學。常股長。各校教員。各校學生。坂本芳太郎。推行系　姜股長。常股長。于視學。馬主任。王世珍。張科員。焦科員。姜科員。王沛霖。楊景賢。宋郁文　晏道譯。本報總分社長。末廣邢局長。週九如。張孔周。」救護系　郭公醫。楊會長。童子團。田代大夫等云。」

日滿德華通郵後 縣郵局新舍落成
宏偉壯麗可爲本省之冠
考選人員局務大致就緒

【凌源】自大同二年三月二日討熱成功以來。本縣郵局同時爲我國接取經營。歷經將及三載。成績頗爲可觀。昨年九月末。廣局長蒞任。對於局內事務。莫不積極整備。力求敏速完整。又兼自去歲秋間。開始日滿匯兌。今春實施滿華通郵。近來滿德兩國之郵匯開通。而本縣之郵務地位。竟占重要位置。原有局舍。竟感狹小。現任局員不敷應用。末廣局長有鑒及此。雖請求管理局。改築局舍。增選局員。業蒙管理局允准。乃于七月間興工改築。在一月餘之時間。已于本月八日落成。宏偉壯麗之新式局舍其完整華美。堪爲本省各縣郵局之冠。當日邀請日滿各機關長官。及本報德永總分社長。參加落成典禮。午後六時。在局長邸開慶祝宴會。計到者卅人。席間由末廣局長致辭。各來賓致祝辭。旋入席歡飲。賓主暢談。頗極一時之盛云。」

（寫眞即爲凌源郵局改築之局舍）

新糧登市
糧價低落

【九棵樹】本鎭春種秋收。擺民一年生計。堪告完竣。所有糧石紛々登市。糧商開辦採買今年新登雜糧。均皆低廉。小米尤其低落。每斗二元六毛。稌米一元七角。糧價如此。民可得生。且能維持。再不致有饑饉之虞云。

商民懸掛國旗
歡迎友軍

【五棵樹】自夏初以來。靑紗帳起。胡匪聚衆。到處橫行。時有所聞。時値秋割告竣。胡匪窮途未路。警隊友軍協助痛剿。匪遭擊滅。流竄遠竄。聞風喪膽。近來地方堪告平靜。前有友軍某部〇〇駐來鎭。維持治安。保護商民。除暴安良。造福人民。昨日在榆樹大于屯。招集本鎭警署王署長。王保長。王馬練等開會。爲友軍蒞五。商民熱烈歡迎。千門萬戶。懸掛日滿國旗。表示日滿隣邦親善。當有本鎭商民。購買旗布。紛紛懸掛門前。五鎭有此友軍駐防。則可夜不閉戶。人民高枕無憂云。」

大隊長率騎兵
出發勦匪

【九台】警察大隊長陳鳳氏。於昨日整理率騎兵中隊六七十名。出發於邑東沐石河。其搭木溝區境。游擊剿匪。警局昨聞有燒鍋屯警察分所報稱。謂沿沐其兩署之轄界。靠山林附近。有著名之匪首長盛好。率徒六十餘名。於山林出沒無常。擾亂鄉村。有綁掠事情。該局聞報。遂以電話通知大隊往剿。并召集三六區自衛團。就近堵擊。若斯周密。諒該帮不難殲滅云。」

紅卍字會
施粥期滿

【九台】世界紅卍字會。九台分會。於古歷七月中旬。因靑黃不接之際。一般貧民吃無着。特爲施粥恤貧。請准縣公署備案。設粥鍋兩個月。至九月十五日。施粥期滿。各會員蒞廠。暨貧民就食之際。合攝一影。藉資紀念。俾轉報總會。同時有各縣長金璧氏。與貧民講話。略謂。染有嗜好者。急早戒除。庶免久滯歧途。語畢。繼由郝會長。向貧民等講卍會救急恤貧之義意云。

孔郵務局長
榮轉海拉爾

【滿洲里】本市郵局長孔憲剛氏。奉郵務管理局當命。升轉海拉爾郵局長之職。所遺本市局長之缺。由駐在員日人佐藤平四郎氏升充。奉命後雙方交接淸楚。孔氏即赴海拉爾履新。該局同仁均不忍其離去。爲惜別起見。於前日晚六句鐘假興華樓飯莊。設宴餞行。觥籌交錯。賓主盡歡。直至深更始盡歡而散云。

市政籌備處 行政計劃
注重社會事業
改善救濟機關

【吉林】市政籌備處。以所屬之養濟々之良游民等三所。均爲社會救濟機關。只以設辦有年。對於一切事宜。實有改善之必要。特於吉林市完成之同時。將該三處救濟機關。從新加以整頓。並參照新京特別市救濟院之設備。改爲一大救濟設施。現正詳細計議。俟完成後。定有可觀云。」

西醫取費 亟應減低

【吉林】吉西醫者。在本市中。人數向不甚多。加以西藥功效顯著。故診資藥費。取價之高。出乎相當標準之外。一般富有之家。尙致問津。其他亦惟望望然去之可。邇來社會經濟窘迫。富人亦感相當之困難。故貴族西醫之營業。一落千丈。竟有數日不入一錢者。因之停業者。有十數家之多。論者謂業同人。似亟應爲本身生存問題着想。減低費用。至慈善與服務社會等設法。乃其次焉者云。

滿洲電業
電灯勸誘成績

【吉林】滿洲電業股份有限公司吉林支店。自本月一日起實行第二回之電燈電力大勸誘迄今將及十日乃增添從量燈一千三百盞計四萬〇七百四十瓦特。定額燈增三百五十盞計八百五十瓦特。共計增燈一千六百五十盞。現正分別裝置。殊有意想不到之好成績云。」

鐵路局開二期
特別愛路工作

【吉林】吉林鐵路局。爲使沿線村民。愛路觀念向上起見。特定十一月一日起。於沿線危險地區。開始第二期特別愛路工作。此次對於未有娛樂場所之鄉村。送給多數留音機及唱片。以資慰安地方村民而引起愛路之觀念云。」

村會催收屠宰費

【熊岳】近日各村屯。有保衛團丁。持有蓋平縣公署發出古歷七月節。與八月節。村民所宰猪稅。每日徵收大洋一元三角。稅分四種。一屠宰捐九角。居宰場使用料五角。毛血費二角。祭祀費一角。惟此項捐款。領收証據。並無經手人蓋章。又不書收款人名。竟作納稅者疑惑。但此新興稅收。農民多不明瞭云。」

警察破案神速
接戰時許賍物如數擊落

【赤峰】關道街關帝廟院三案合。於月之六日夜間一時許。有匪賊七八名。由蜘蛛山（俗名後山）即該舖之後院侵入。當時搶去國幣六百元。其他布匹貨物。銅鏡銅佛等。約値三百元。搶畢仍由原入處向東北方面逃去。迨該舖報告警察。已過時許。警察人員趕到現場。匪已杳如黃鶴。自此搶案發生後。縣城警察署長馬耘靑。召集各所長討議偵緝辦法。當實成二道街派出所長崔連擧。限期破案送懲。一面按照匪人形蹤。及搶掠情形。作縝密之考慮。追求線索。一面分派便衣警特務人員。化裝偵査。乃於七日下午五時許便衣特務。以不露聲色之方法。得有端倪。正計議中。崔連擧所長亦得確報。探知匪在赤峰作案後。曾在東紅山上聚會分賍。復報告馬署長。立即加派警長劉紹先。帶警士數福林以下五名。并協同崔所長孫警長以下六名。帶領三案合櫃夥前往搜查。及至紅山下。已經日落。見有著裸色衣服之行人十餘名。從東南方迎面而來。崔所長首先趨前赫令來人止步。匪人心虛。即時欲跑。且掏出手鎗射擊。當此之時。各官勇往直前。各懷有生擒活匪之志。戰約一時許。匪勢已窮。且天色昏黑。向河北逃去。當塲當獲匪遺原賍三案合之布疋銅佛等件。約價三百元。此外得獲毛嘰一頂。並在附近捕獲嫌疑犯鄭海山等三名。此次在匪人拒捕當時。警士數福林之軍帽。被匪彈射貫穿三孔。毫未受傷。全部奏凱而還云。」

朱局長勦匪捷音
斃匪六十餘名生擒五名

【綏化】縣警務局長朱光漢。人極精明。作事幹練。自蒞綏邑以來。對於一切警政。無不力求整頓。而於地方治安。尤爲關心。茲於本月八日。朱局長因檢查縣道。親赴永安。聞有帮匪綽號明海。全勝。九省會等。共計二百五十餘名。由靑岡縣竄至縣境麻家窩堡。及梁家窩堡一帶。剽劫綁掠。無所不爲。朱局長聞報之後。遂率同並松。石原兩指導官。及國軍二十一團第三連前往追擊。當時親冒彈雨。奮勇直前。當時斃匪六十餘名。生擒匪徒九人。並獲大小槍三支。全勝而還。若朱局長者親冒彈雨以維治安勿怪人民有口皆碑云

警察署遷移

【安達站】北滿特別區安達警察署。於本月九日。遷移本站北二道街路西門牌一百五十六號。舊警部院內。現已喬遷就緒。照常辦公云。

步兵廿五團 換發新槍

【安達站】本站駐防混立第十七旅。步兵第二十五團。團長孫秀升。於本月十日早九時。就西門大操場。招集團屬各營連。一律換發新步槍。將舊槍收回。仍用裝新槍之木箱裝封。以便保存云。」

慈善會新屋落成
舉行聖會

【景星】景星慈善會。向無地基租房居住不敷佔用。有鄉士李馨。乃將自置街基一段。計長二十二丈九尺。寬二十一丈五尺。情願施與該會作爲佛地。由該會自行建築。今春由正會長郭及三。副會長徐金玉。理事黃振東等。大衆倡議。既有地基。應當建築。遂由衆善東捐助欵建築平房七間。以東五間作佛堂。以西二間作爲禮堂。現以建築完竣。即行遷於新佛堂。內外整潔。煥然一新。大有可觀。適假九月九日。諸佛聖會之期。乘賀新佛堂。又開會三日。討論會中一切事宜。並宜講一切。乃事先通知各界善士。屆時齊來赴會。俾便參與。而聽宣講。以示隆重。是日各方善男信女。均來赴聖會。熱鬧非常云。」

九寨驛演戲

【熊岳】城南九寨車站商會。爲興通市面。招徠商買計。定於古歷九月廿一日。即陽本月十八日。爲安現在芦家屯演戲之十四紅班。演唱大戲九日。刻戲場在車站對過馬路左側。正支棚搭攤。預備一切云。」

浴客洗澡斃命
澡塘減價五日

【萍泉】本縣澡塘北睦泉。於前日有某糧棧厨役賈姓者年約四十左右。往該塘沐浴。因身休虛弱。在池內洗之過久。以致出池出外。即栽倒於地。當經以涼水拍頭。及請醫療治。均未有效。隨即斃命。此雖係自已休虛出汗過多而死。與該塘無何重大關係。然於營業上。頗受影響。於昨日乃在街張貼廣告。減價五日。以圖恢復云。

小醜梁跳行搶

【秦皇島】本埠高平街門牌二十一號。住戶賀仙舟。年四十許。原籍綏中縣人。係本街松本洋行股東。因欲回籍。將股抽出。於昨午後七時。突來匪徒二人。闖進屋內。各持手槍威嚇。當搶去國幣四十元。現大洋二十元。赤金手鐲一個。搶畢而遁。逐即報告公安局大佈警網。而匪早已無踪矣。聞某洋行之經理。與此案大有嫌疑。已逮捕局內究訊云。」

商農兩會
演戲酬神

【哈爾套街】本鎭夏末秋初。天氣亢旱。故農商兩會。萬國道德會哈鎭分會。各機關首領等。關懷民瘼。糾合民衆。在關帝龍天王廟前設壇。禱祝許愿。若得甘霖普降。則唱戲酬神。幸而天從人願。三四日間。果得甘霖。不但人心大定。糧價低廉而禾稼尙有可觀。近因萬寶告成。地方平靖之際。經各法團會議。呈請許可。邀到大勝茶園鴻慶班。於本月六日於龍鳳寺前。高搭彩棚。演戲六日。以酬神恩。而了心愿云。」

新糧登市
貧民快愉

【輝南】本邑自各種新粮紛紛登市。高粮每斗一元九角。稌包米一元。合豆一元二角。子二元二角。小豆一元九角。芝蔴二元五角。較粮未下來時。各種低落七八角有奇。致使一般貧民快愉。生活有望云。」

友軍救護班蒞輝

【輝南】大日本軍救護班。現已蒞輝。宣傳施捨內外兩科各種醫藥。分文不取。假商務會院內。每隔一日。施捨一次。故由商會佈告闔邑商民人等週知云。

體育週間
舉行運動會

【海城】縣公署教育局。前曾奉令。爲實施休育週間。當經議定。擬屆時盛大擧行。已訂於本月十四。十五。（兩日間）。假省立師範學校休育場。擧行秋季聯合運動會。由各校學生選手。齊集競賽。以資喚起休育之精神云。」

鐵礦山日漸興盛

【南坎】本站廟兒溝。爲我國著名之礦山。以前僅幾百人作工。今年忽增至三四千人。於明年將小車道。改爲大火車道。如再晝夜開工。則來年春大一定晝夜大開其工礦山可日漸興盛云。

一定不可不知道的 有孕時候婦女的注意
「生產並不似想像那樣難」
這句諺語的眞義和科學的闡明

在早先年生產是件很可怕的事因爲也有道理是由於因生產而喪掉性命的人很多的緣故、就在現在非洲等地的土人聽說十人中必有一兩名的犧牲者、但是文化漸漸進步隨着應付的方法過到了、死亡率顯然地減少、在美國據一九三〇年的調査。在每千人中不過五人的比率、然而死產或

母体死亡率 雖然減少了、可是減輕生產苦痛的方法一般大多數還沒有理解似的、若在早先年或者向神佛禱祝或者把符咒等物帶在身上祈禱安產以圖萬一的僥倖、可是在現在的婦女這種迷信已經不通用了、

信仰有時候和迷信混合的、日本明石地方有個柿本人丸神社、有安產的神符、是因爲和「人生」的字相似、又發防火的神符據說和（火止）相似的關係、人丸是被崇敬爲和歌之神的詩聖、而竟被尊爲防火和安產之神、他一定要感到莫明其妙的。

可是不要就心、從今日進步的醫學上來看、所謂難產、重產等十之八九可以用方法。

簡單地 預防的究竟是發生於懷孕時生理上的、無智而起的所以只要留心到姙娠期中生理的常識、以求順應其生理上的變化就可以的。

世間有「生產並不似想像那樣難」這麼一句諺話、但還是只對能於曉得這個常識而不怠於其僅少的努力人們通用的話、若談到

在懷孕時 的生理上的變化、第一就是胎兒的榮養還事件。

又有惡心和嘔吐、這是普通的稱呼、在學術上名之曰黑阻、大概從懷孕第二月起開始、繼續到第四個月的時候、這個嘔吐的特徵是起於每天早晨空腹的時候、

其次是因爲胎兒的發育非常之盛所以用力地從母体吸收榮養而同時排洩廢物在懷孕的初期所以想吃酸東西的就是生理變化的第一步。

據專門的研究、從第五個月前後的時候起、據說母体要需普通一倍半榮養不過這些榮養品中、蛋白質、澱粉脂肪等物

在日常食品 中含有很多沒什麼問題所缺乏的就是鈣質一般都知道胎兒的骨骼的、大約八成是鈣的成分還是都通過胎盤從母体攝取的、這個鈣質普通是應該母体從食品中攝取的、不過一般人常吃的白米裏幾乎沒有鈣質、這因爲白米柔軟容易消化、在消化之後變成糖、糖再分解而成遊離酸以害人体、於是爲使之中和遂奪取其他部分的鈣、以致骨質變弱。

所以僅僅在菁菜中含有少些無論如何在普通的食品裡鈣是不足的、若鈣的成分不充足的時候、不得已而將母体巳身的鈣質例如含於

骨骼牙齒 中的鈣質不客氣的溶解開而用作胎兒的榮養素、在此時不但胎兒的發育被阻害、最受影響的要算母体了、第一顏色要蒼白變爲黑靑無光的姙娠顏貌、大便不通、頻發不快的惡心、因對于由胎兒發生的廢物的毒素沒有充分的解毒作用以致母体衰弱

子宮的收縮 轉弱自然就成了生產不易的結果、尤其在結核質的母体、鈣質的不足立時就要引起抗病力的減退、往往引起不可收拾的大事、來起的、爲備此起見、平素就服用鈣劑以補給之、無論從

生理學上 從榮養學上是極重要的事、用這很簡單的方法、產生 就可以極 輕快、兒的發育也佳良、產後的体質也能順適的恢復、所以千萬不要把鈣成分看輕毫不介意、這種成分的補給是不可忽怠的。

鈣質 的製劑雖然有種種但正鈣研究的世界權威者有名大阪帝國大學醫學部教授醫學博士片瀨淡先生的監製下製的「和田鈣錠」是一般有信用的、倘有要更知道詳細情狀的如向左記 地點通知 則可以無代價奉贈片瀨淡博士所著「爲安產起見」的小冊子及其他文獻

按「和田鈣錠」在各地著名藥行均行販賣

大阪市東區修道町二丁目
和田卯助商店
電　話本局一〇九七番
振替口座大阪三九九番

為期安產的
和田鈣質錠
（ワダカルシューム錠）

合理的高級護眼劑

不麻 不痛 老篤眼藥（ロート目藥）

井上德國博士處方
中尾藥學博士指導

結膜炎

所謂結膜炎者、係在結膜卽眼瞼之裏面及眼球蔽膜上、發生之炎症、俗所云流行眼、眵留眼、腫爛眼、血紋眼、皆是也、斯病之原因卽以K・W氏菌等黴菌、塵埃、强烈光線等爲主、症狀初有結膜之充血、眼脂之分泌、眼瞼之腫脹等、及至漸見沈重、現充血腫脹劇烈之時、則感覺刺痛、畏光懼明之症狀、至於斯病之療法、須於每朝洗臉時、用淸水洗眼、拭去眼脂及其他不潔之物、然後點用老篤眼藥、每日點用二三次極有卓効、蓋老篤眼藥、一劑而兼備眼科藥三大作用卽其殺菌作用、能殺滅眼內一切之病菌、其消炎作用、能消散炎症、其收斂作用及鎭痛作用能退消充血腫眼、鎭止痛疼等、三作用綜合而奏驚人偉効、

角膜炎

角膜炎俗云起星眼、衝傷眼、昏花眼、爛眼等而在眼球黑部發生之眼病也、其起病原因、多係眼遭草葉木枝刺衝、或結膜炎亢進而續發者爲其主因、黑眼起濁或生白星、眼昏朦朧、流淚汪々、眦生糜爛等々、均爲多見之症狀、至於療法、卽依結膜炎所述之療法實行爲佳、蓋老篤眼藥之優秀消炎作用、對於角膜炎症、奏顯著之効果、且其收斂作用與上項作用、相輔而行、除去眼昏、醫治糜爛、因之炎症減退流淚減少、此外復有鎭痛作用鎭止眼痛之功、

主治

火眼・眼疾・糜爛眼
眵留眼・血紋眼・昏花眼
起星眼・凝眼・曇眼
中雪眼・衝傷眼・腴眼
乾燥眼・沙眼等一切眼疾

小兒眼疾

二、三歲乃至七、八歲許幼兒多見之眼疾、卽朝起時眼瞼周圍附着眼脂、甚至有因眼脂之故而致睜不開眼等或白眼部分遽而充血發紅等々此種症狀大概屬於急性結膜炎也、對小兒眼疾之治療特另製有「小兒用老篤眼藥」最爲適用、蓋本藥係專爲小兒特別留心處方調製者、故絕無刺痛、可使兒童樂而點用也、

眼睛是腦筋的動機！

帶不適度之眼鏡、或長時間使用過度眼力之時、無論何人均必覺頭痛、倦怠、蓋此卽眼與腦筋有密接關係、始終支配腦筋消長之一明證也、

如斯之狀態、醫學上稱之爲眼精疲勞症、近代人尤其是平常讀寫細小文字之學生、事務家或作長時間之縫紝及其他細密工作時易患之一種近代的疾病也、

眼精疲勞 症之初期、不過覺眼睛疲勞、視物朦朧、時作頭痛、頭重等症、病情演進而至夜不安眠、日不爽神、記憶力判斷力均行減退、如發現此種症狀、幸勿放任之、必須講求一掃病原之方法、同時選用健眼最有効果之理想劑老篤眼藥、每日點眼數次而對病眼予以休養、此爲愛護上最緊要之事項也、

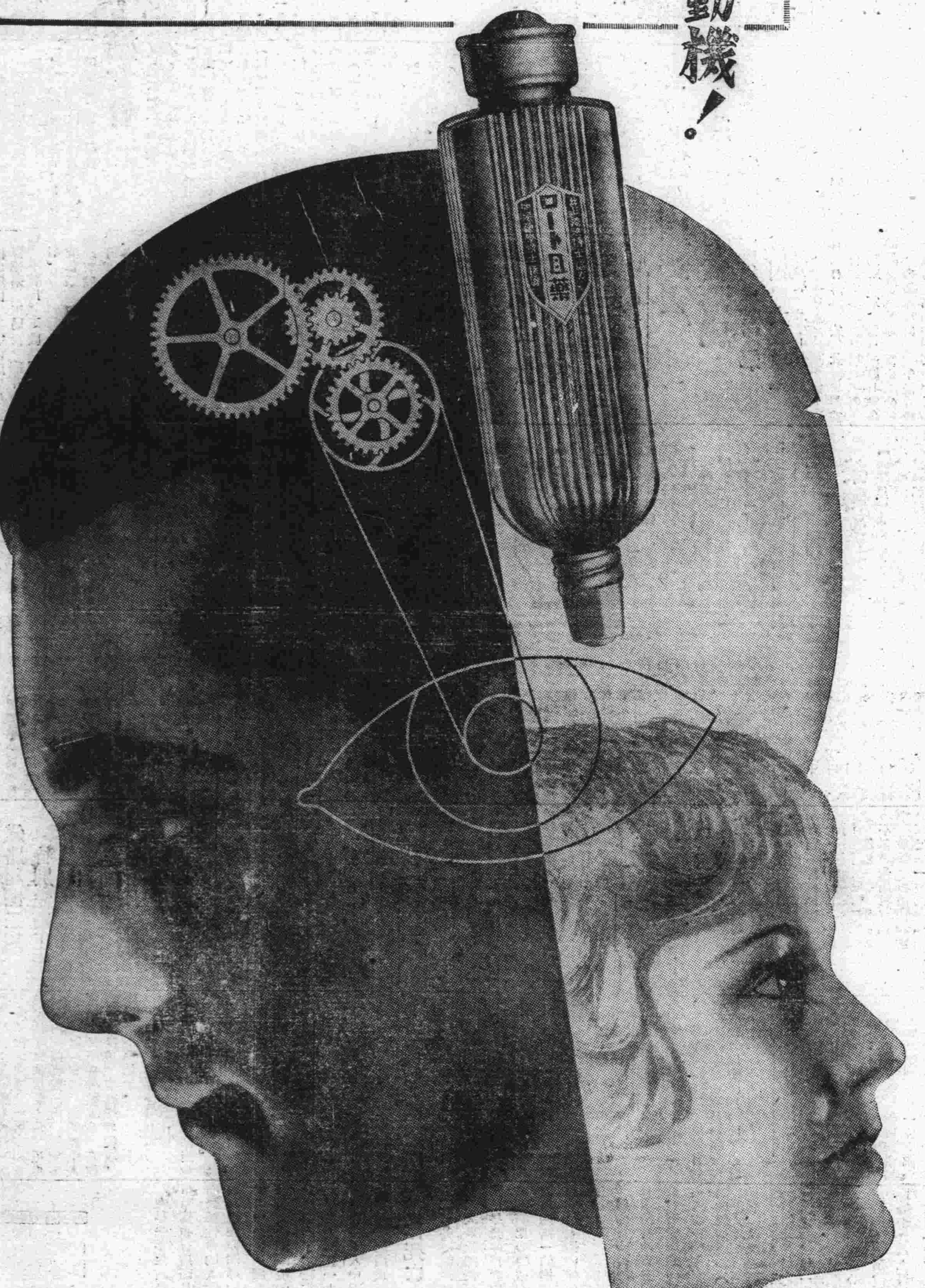

新案特許 老篤式 自動點眼容器

使用法說明
先將容器摘取蓋子（錫冠式）、然後用指頭壓[illegible]皮底、則眼液便可滴入眼內、僅一滴亦不浪費、實爲衆備便利、衛生、[illegible]濟之最新式點眼容[illegible]也、

生產合理化
藥價低廉

小瓶 金二十錢	大瓶 金三十錢	寳壽瓶 金五十錢	小兒用 金二十錢

●各處藥房皆有出售

總發行 山田安民藥房
製造所 日本大阪市東區南久寳寺町
工廠 大阪市東成區鶴野町

咄！咄！自殺何多

青年戀妓揮霍悔恨自殺
妙齡婦女仰毒內幕不明

十五日一日間市內連發兩起服毒自殺案。一爲十九青年男子。一爲三八少年婦人。男方已死。於譚家屯南山深谷中。女則係在星個浦花園樹林下。因發見較早。未能香消玉殞。已慶更生。玆將此兩起自殺案之內容探誌如左

青年戀妓悔恨自殺

天津大沽口人。現住西山會侯家溝本部七三番地季殿元。膝下有六男。皆勞働於滿鐵沙河口工塲。五男季德馨。年十九歲。充差於工塲貨物車使役。賦性荒唐。正當青春年華。性慾衝動。當結交妓女。於西崗一百零三號巧蘭者。芳年十七。雙方卿卿我我。難捨難離。德馨惟因身爲無産勞動者。月間收入不足十元。焉有供冶遊之化消。日久難免債台高築。於上月宋工廠開支之日。當得金票八元。以四元飽入私囊。備作尋歡之用。其餘四元交與其父。自知無顏愧對其親。未待其父開口質問時。彼乃設詞僞告餘錢作某項化費。其父因之大不滿意。德馨無法。告以於七日工塲開房租錢時。再行補交。其父始稍釋怒。至期遂以四元如數交與其父。自此之後。德馨不知緣何。精神日漸頹靡。但有難言之隱痛在者。於翌日（八日）午後。照常上班下作。於下午二時許。對友告知欲請假往奉天謀事。並至家時。乃對父母謂有友人王某者擬在旅順開印刷所。吾前往一觀。藉便仍可覓點賺錢較多之職務。其父母以爲兒即有心尙就。當隨其便。王於當日下午。自家外出。其自殺之念。亦即由此萌動。當晚又至其情人巧蘭處作最後之會合。尋歡一宿。於翌日（九日）晨。其有同事者劉某係於一百二十三號對門。發見德馨。欲將送歸其家。詎被嚴辭拒絕。自此即不知何往。其家族兼兄弟等因數日未歸。且經劉某傳告知並非前往旅順。惟恐有變。發生不測。當即四出尋找。終無下落。詎至十五日午前十一時許。當有譚家屯派出所巡査於譚家屯南山一帶巡戒中。忽發見山谷中有一青年屍体。急邀命視之。知死後已越數日。經搜査身邊結果。發見腰中帶有名片數枚。名爲季德馨。勤務於滿鐵工塲。現住侯家溝等字樣。並在屍傍置有汽水瓶一個。小盤一個。大烟包紙三枚。知必係服毒而死者。外有其書之遺書一紙。上書「父母大人。兒甚不孝。今後不能再見。大人及諸位兄弟。我一生化錢浪漫。此次覺悟。對不起父母了」等語。該巡査發覺後。即報沙河口警察司法係。逓知於滿鐵工塲。其胞兄等突接噩耗。大爲驚慌。至此始知其九弟已自殺而死矣。後經該署將屍体交由宏濟善堂。由其家族前往認領掩埋云。

妙齡婦人仰毒遇救

市內王陽街二三番地住戶有滿州人初某。經營商業於連市多年。家道小康。有妾李氏芳年二八。不知緣何最近李氏突生厭世觀念。於十五日下午。乘家人不備之際。隻身外出。在附近某烟館購買大烟一元二角匿於懷中。返家後易換裝束。塗脂抹粉。家人雖皆發見。念後必係居家無聊。欲外出遊戲。時已午後四時許。並不知其此去乃尋死也。李氏出門後。當到電車站。乘車前往星個浦。下車後到星個浦海岸尋其死所。後步至花園前海岸附近小山坡下。見花卉舖地樹木蔥茂。頗爲清閑幽雅。遂即乘人不備。將所帶之大烟一併吞服。香後坐於地下。專等死去。經半小時之久。毒性發作。身漸不能支持。昏倒於地。正在苦悶難堪之際。適有星個浦派出所巡査至此發見。急以車送往宏濟善堂。經醫師灌救。始行復甦。後又轉入其他病院中靜養。至其自殺原因。爲恨嫁夫不淑耶？抑有別情耶？刻尙不明云。

抗租不償且不遷移
房主提出控告
既已敗訴竟反抗訴
一場紛糾何以解決

西崗街一五二番地新業銀號經理閻之如。於本年三月。以金二萬八千元。買得鴻業公司在西崗街一三六番地所有三層樓房一所。當時該房除有合資會社小松洋行鐵工場小松嗣吉某外。並有製作日人衣櫃之某工塲等十一戶住房者。其中小松某。在鴻業公司手裏租住時。數個月並未交房租。公司側發生糾葛。當閻之如買到手後。因擬改築。於未施行改築數個月前。在本春三月六日。當即向一般住戶聲明。因要改建。請騰空收房遷居。一方閻某爲休諒住戶之遷移麻煩。極表同情。各與遷移費。計與小松工塲側現金一千元。與作衣櫃之工塲側某現金二百九十元。此爲根據工塲範圍如何而與之也。後該衣櫃工塲側民數較少。遂與閻某相商。又要求五十元。計三百元。後乃移往奉天。但小松側終不遷移。當委任某律師爲代理人。以小松爲被告人。訴於關東地方法院。小松側因事屬非法。果然敗訴。法院側當命小松極速遷移。詎命執達吏於七月十五日施行差押。着手動工改築。當日適小松場至因事赴旅順。後小松返舍得知。頗爲忿慨。當謀與閻某對抗。顧某律師爲代理人。與同抗議。一方仍在該地院中繫假工塲率領五十等餘工人照常工作。雙方裁判。定於十月二十日在旅順高庭法院。小松要求損害賠償。於最近即在大連地方法院問庭。據閻氏有談話云。鄙人之樓房係由客冬自鴻業公司買到者。於本春三月、因計劃將來政策。可先通知小松君搬家。此早通知之原因。是於小松早得消息。使其緩和辦理。連過數月。小松未搬家。于屢命人前往催促。並亦不介意。于爲休諒住戶。與以搬家費。當與金票一千元。小松仍無誠意。同時並有作衣櫃者但々川村君。亦與搬家費二百五十元。嗣後川村君內嫌太少。對予又要求九十元。予亦同情。允其所請。並本諸滿日人有有所操携親愛之宗旨。又與五十元。后川村君遷往奉天。付一度來信感謝。對於道謝。關於小松方面。陳住數日。經無誠意。不得已始委律師代理交涉云云。小松某方面對此亦有談話云。前者余未在家有執達吏前來差押。並有苦力打壞房屋。認爲殊不合法。且余因有五十餘名工人。關於其家族生活問題無法解決。故始起訴云云。

炸油條者失愼
遽爾引起火災
時當深夜鄰佑飽受虛驚
燃燒多時損失甚鉅

市內最近幾月。頻有火災發生。昨十六日午前零時。市內小崗子警署新起街五番地炸油條子小商舖王文秀處。突發生驚人火災。一時害烟四起。紅火直沖天空。當時炸油條之李某。駭魂不附体。向外潛逃。高呼起火求救。因時當深夜。附近隣右等。聞言皆自夢中驚醒。大爲驚慌。扶老攜幼。手忙脚亂。急向外搬搶家器。各戶小孩子皆駭得放聲大哭。爾後火勢復又延燒他處。勢更兇猛。此時消防署之救火車亦行駛至。協力撲救。惟因火餘擴大勢極猛烈。經一小時之久。始得救滅。起火當時最慘者。爲有王昇官者。赤身露体逃出火窩。室中一切衣類並現金二百餘元。一無搶出。後該小崗子警署派往調査。判明原因爲當時李某炸油條時。未加注意。致引起火災。損失不下六百餘元。此房乃係劉家屯福星街住戶劉治增所有。在朝鮮火災保險公司保有五百元之火險云。

腸窒扶斯猖獗
患者日有多名

據大連警察署衛生係調査。患赤痢一症。現已泰半斂跡。患者雖仍有少數發生。然已不若夏季時之猖獗矣。距近日腸窒扶斯症竟日漸增多。十五日之一日間。即檢査發見患者八名之多。玆覓誌氏名如下。市內近江町二番地小明照子。年八歲。於數日前患病。送至醫院診査。十五日判明係腸窒扶斯。當將送於市內療病院。又市內逢坂町一二二番地飲食店店員矢崎宮。年十八歲。亦判明罹腸窒扶斯。乃木町十一番地二十八大野。及櫻町二十番地滿鐵社員平野英之。同室中之平野正治。年十四歲。敷島町六一六番地石川正次郎。年四十二歲。大和町三十二番地之四十八號滿鐵社員三橋石松。年十九歲。皆係腸窒扶斯。送療病院隔離治療。

第十一屆全滿籃球錦標賽
定今日午前舉行
各對抗隊業已開會決定
強勁相遇必有精彩可觀

第十一屆全滿籃球錦標賽之消息。久已得來。其籌備之經過。曾誌前報。月之十五日。由主辦方面之大連基督教青年會招集各隊代表前往抽籤。於四時三十分。依序開會。主席一席因該會体育理事鮑田氏因事未克出席。由副理事瀧川氏代理。其他如各隊參加之代表共三十餘名。主席致訓詞畢。即開始抽籤。至五時許始散會。玆將該會對抗表抽之結果誌之如下。

時間　定於本月十七日午前八點廿分開始。
地點　假大連第一中學校体育館。
門票　金票一角（學生免收）

順位	開始時間	隊名	審判員	記時員	記錄員
一	前八、三〇	基青對MMC	原田 森田	長野	村木
二	前九、四〇	飛飛對黑猫	木原 岩瀨	松本	瀧川
三	同一〇、五〇	鷹隊對鼎隊	呂 奥田	瀧川	宮本
四	同一一、〇〇	工專對業餘	宮畑 佐々木	宮腰	新納
五	后一、一〇	稅關對勝者	瀧山 奥甲	州野	瀧川
六	同二、一〇	一勝者對三勝者	原田 村本	田中	長野
七	同三、三〇	五勝者於六勝者	瀧山 新納	瀧川	田中
八	同五、〇〇	決賽	原田 森川	長野	田中

按本屆參加各隊。除上屆冠亞軍之鷹隊黑猫諸隊外。新加入戰團者有奉天之鼎隊。大連之稅關及MMC等隊。據云鼎隊曾獲得本屆奉天秋季籃球賽之冠軍。其實力如何。當可知矣。至本埠之各勁旅。自今春以來。各守疆土。不動干戈。暗地卻各自勵兵秣馬。其精銳當非局外所得而知。此番相遇於疆場之上。衝鋒血戰。自不可免云。

汽車疾駛肇禍
撞傷行人幾釀慘劇
司機賠償醫費解決

連日來市內頻發生交通流血慘劇。昨又發生一起。被害者雖未演成生命之險。但身已受重傷。該事之發生。乃於十四日午後五時許。有滿電公共汽車司機早田某（二十五歲）自常盤橋操車向甘井子進駛。途中經過小崗子管內尾上町八十九番地東西馬路上。適有現充市內蓬萊町某商之廚師天津人趙清治（二十四歲）因至西崗菜市買菜。歸途經過此地。未加注意。該汽車自東方如風馳電掣般駛來。遂將其撞倒於地。壓於輪下。頭部並上下身皆負流血重傷。當時痛極。昏厥不省人事。司機見已肇禍。急行停車。以車將其送往附近病院。經醫治療。始得甦生。一面報告所管小崗警署前往檢驗。判明禍有司機所起。當判令賠償醫藥等費遂即解決云。

煤煙防委會
召開委會
協議防止事項

大連煤烟防止委員會。於十五日午後三時。假市役所召開委員會。出席者有貝瀨滿洲技術協會長。高野滿鐵審査役。川藤滿鐵商事部大連營業所長。田中衛研技師。及各委員。外有小川市長。武田衛生課長等。至時有田中衛研技師報告本年四月以降之煤塵量降下狀態。後即進行審議今後應進行之事項於下。

一、防止煤烟分布宣傳事項
二、建築規則改正案佈告事項
三、防止煤烟週間實施事項
四、燃料相談所設置事項

民署管內
會長會議
來月十日舉行
刻已開始準備

本埠民政署主催之管內十一會會長會議。每年冬季必循例舉行一次。討論會內應興應革及地方治安教育等事項。本年度會議。定於來月十日舉行。刻下民署已開始準備。俟會編成議案三項屆時提出討論云。

唯一犧牲
士女衣料日需品新運到
天成號秋季各貨大賤賣
諸君惠顧參觀無任歡迎
大連　浪速町七十二番　西崗平和街二十六　啓

連濱小新聞

輕薄受辱

世風不古。廉恥道喪。繁華市上。每有流氓戲謔婦女之事。淫態百出。醜相畢露。傷風敗俗。莫甚於此。警署雖派專員取締。然無恥之徒。不顧法律。類此之事時有所見。昨日下午一時半頃。有駕駛大字一四三八號汽車之司機者。駛至西崗電車站東方馬路上時。適有年將半老之半摩登婦女。行經該處。因未加防備。汽車前來。而司機者目視該婦。眸不轉睛。待至婦前。當以唾吐之。非與挑笑。奈有情郎偏遇無情婦。車經過後。被該婦大罵不休。含羞而去。其境似與相識者。一時見者爲之側目云。

妓女拐逃

市內西崗子德政街十四號娼窰搭住妓女李春。天津人。二十七歲。於昨日下午八時許。不知緣何。突告失蹤。後經鴇頭張振才搜査結果。判明乃係潛逃。坑騙甚多。自嘆倒霉。當報告警署代爲云。

何來瘋婦

昨日下午三時許。市內沙河口大正通電車站。有一瘋婦沿街亂跑。逢人便罵。後奔至某住戶門前。將在街上玩耍之數名小兒駭得大哭。容不知誰家瘋婦。何不加管束也。

竊取信件
發覺被捕

大連郵便局爲便利各商店各機關計。故各局皆設有各機關之私書箱。內有市內監部通一一三番地棉絲商麟昌祥。其店員原籍山東省黃縣王訓知。年十六歲。終日前往收取書類。時乘機竊開其他機關之私書箱。竊取箱內之重要書信。十五日王某於午前又以同樣之手段竊開市內東公園町一番地西商賓隆洋行之私書箱。正掏取中忽被郵便局內人員發見。報告大連警署。當將傳至署中懲辦云。

運煤夫
偷窃煤塊
被警發見逮捕

近年以來。市內各處運送煤塊者。妙想天開。亦乘入冬天氣嚴寒之際。需煤取暖者。日增一日。運送時輒於途中所運之煤塊。被其害者。不知凡幾。昨日（十五日）午后二時許。大連署々員巡邏至市內大黑町八十五番地附近時。發見運一一搬夫私以麻袋偸窃其運送之煤塊、乃逮至署中審問。據供現居市內大黑町百八十九番地。名森得。年二十三歲。自滿鐵貯煤向市內楓町百六十三番地重野勝處運煤一噸。途中擬偷窃煤塊之麻袋不諱、並供出共犯傳德和。年二十四歲。自八月以降。共偷八回云。

代友看守門戶
竟再竊逃一空
逃回鄉里卒被逮捕

市內龍田町伊藤洋行店員二十二番地。小貞雄者。現住於市內久方町十二番地。於前曾因事回家。頃其原籍日本福岡縣之友人古森秀一郎（二十四歲）爲之看守門戶。古森當即許之。乃於其去後。竟改變良心。將其屋內細軟物件。以及大禮服等數件之貴質於市內各當舖。後遂逃往原籍。待二日小貞雄歸來。見門窗洞開。知中有變。遂入內視之。則已一無所有。遍詢隣右。皆言不知。和被其看守自盜。乃即呈報大連警察署。査古森亦不知去向。該署於最近偵査結果。判明古森某已逃往福岡縣。當即以電照會該地警署協仰搜查。十五日大連警署接福岡警署來電。謂已將犯人古森某逮捕到署。直供行竊不諱。日內即將引渡大連警察訊辦云。

金農擬參加
戰跡賽跑
組織青年團
刻正訓練中

【金州通信】金州近年以來。經濟恐慌。商號倒閉相繼。營業頗感困難。故已開辦數次之商工運動會。因此於客秋暫告停辦。一般愛好運動者。頗感興乏之地。舉之全滿運動會亦已移於新京舉行。由此以來金州之競技運動。極形沉默。玆幸有旅順戰跡接力長途賽跑。定本月十七日在旅順舉行。消息傳來。農業學堂競技部長朱繼武君。除以該校選手參加之外。並組織一青年團。屆時亦行出席參加。並有競技名將李玲瑞邵有法二君奔走協助經費方面。聞朱君與商民兩會長會談之結果。已豪慨允實助。現下該隊特李君。正在訓練選手之中。屆時學隊遠征。蓋能獲得良好成績也。該隊之組織如左。

監督　朱繼武　隊長　李玲瑞
會計　邵有法　隊員　趙元一
孫延喜　孫長盛　王義良
姜廣居　于景南

普校教員講習期滿
即將來連實地見習

關東州廳學務課。鑑及州內一百九十餘處之普通學堂男教員不敷分配。於數月前特募集第三種教員講習生。曾經半年之講演。業已畢業。於最近即將由學務課當局分。於州內各普通學堂作模範教員。爲謀此之十九名講習生實地見習教授方法起見。預定於本月十八日午前。乘晨七時許抵連之列車來連。歷至公學堂。普通學堂。小學校。實地見習。教授狀況。定於午前赴西山普通學堂。正午由該堂預備午餐。午後赴沙河口公學堂。並大正小學校。見習畢並擬參觀埠頭事務所等著名建築。

警憲施行
臨時檢查
獲嫌疑犯二名

【旅順通信】旅順警察署及憲兵分隊。於本月十二日午前三時。施行非常召集。由小松署長與龜井分隊長親身出馬指揮。警戒各處。而市內料理店飲食店及客棧等等亦均施行檢査。至五時始解除警戒。此次於市內警戒中。檢舉兩名竊盜嫌疑犯。一係奉天人。住所不定之胡守禮三十歲。一係旅順方家屯人。亦住所不明之謝德士。二十二歲。均破逮捕審訊云。

奸商
一瓶售胡麻油
裝水三分二

十四日午後六時頃。市內浪速町一百十九番地濱利一郎者。於浪速町露店散步購買零物。於該處有以啤酒之空瓶裝胡麻油。瓶中先裝三分之二之水。然後裝以三分之一之胡麻油。漂浮於水上高聲叫賣。其價甚廉。一般遊人圍觀如堵。以其價廉。爭相購買。每瓶只售金票三角。販賣者乃係人二名。結果被浪速町派出所九十嵐巡査察知其僞乃即逮捕。要加訊問。結果判明其胡麻油浮於瓶上。下盛以水。而混弄一般市民。當將送交大連警察署司法係懲辦。經該署審訊。供稱原籍山東省現住市內泰公街徐培忠（年二十四歲）與原籍山東省現住於市內西崗子街于硯（年二十七歲）二人。共謀以微本而圖厚利。由本年夏季以來。即以此法於市內浪速町及各地叫賣。浪速町附近受其愚者較少時於各地沿街叫賣、被騙者甚多云。

州廳指定
售新棉所

【旅順通信】關東州廳。玆爲新棉花秋穫之際。乃依照州棉花取締規則於本月十日發表指定實棉買賣場所。

革普列開
秋季運動
定本月廿日

大連管內革鎭堡普通學堂々長王其善。以時屆秋高氣爽。正宜兒童鍛鍊身体之時。故特援例舉行秋季運動會。現一切事宜。已籌備就緒。決定於本月二十日午前九時。在該校運動塲舉行第五次秋季運動會。並分函各會村並市內各公私各機關。邀請至期參觀云。

介紹
李思源發明新藥

名醫李思源。在連懸壺多年。寓福順厚等處。頗負盛譽。凡經其診治者。大有著手回春之妙。該醫士積多年之經驗。現又新發明一種靈藥。名爲調經養血丹。專治婦女經脈不調腰腿痛赤白帶及不生育等症。服之立見神效。現懸壺于陽街電車站北大同藥房云。

招募外交員
須對於洋服有經驗及有外交能力者且須有居住於市內之保証人二名願就者請本人帶履歷書至急來談
大連市連鎖街常盤町通
松屋洋服店
電話三三八八八番

金州料理
金城飯店
大連西崗得勝街三十三番地
電話（三）三三五八
歡迎主顧

聲明
聘請法律顧問
啓者敝人聘陸海軍大臣指定辯護士大連市會議員小野實雄先生爲常年法律顧問以後關於敝人身份名譽及一切財産權等事宜及法益行爲完全委託該法律師辦理恐未週知特此聲明
復縣　郝吉貴啓
啓者鄙人今應郝吉貴君聘爲常年法律顧問以後凡有侵害郝君身分名譽及一切財産權益等等本法律師完全依法保障之恐未週知特此聲明
大連市但馬町
陸海軍大臣指定辯護士
小野實雄啓

煖爐界之寵兒防止之煤烟之征服者激賞之標的
因技術優佳及品質構造之卓越
模範火爐
大連市西崗街一一五
德本洋行
電話三、二四一八番

華春照像再度大落價
千載一時
勿失良机
大連平和街六番地
電話三二六二七二番

華春照像再度大落價
△華春照像館

大連
特價品打四折
洪來盛百貨店
秋季大減價十天
各貨一律八扣
浪速町二丁目　連鎖
國曆十月十九日起十一月十三日止
電話（三）二五六八　（三）二六六九

神秘之窟

（九十二） 春水生著

第三十九回 懷遠慮寵妾解圍城 訴前塵醫揭祕幕傭

想起人家兄妹尙有重見之時，我們姊妹呢，夫婦呢，除了夢裏，還有何日能見，這一哭，比哭錦仙又是一種悽惋，急得陳四太太跳脚道，你們哭，我也陪著哭了，你知道我的烟癮發哩，半晌，衆人悲哀稍殺，何媽說用晚飯，其實誰也吃不下晚飯，只虛應故事般，喝了兩三口薄粥，陳四太太道，現在我們陳老爺的夢也好醒了，我同去，只要說你要娶的是周碧鴉，現在只有劉碧鴉，你再要聽壞人挑唆，劉碧鴉向巡捕房告你一狀，你待怎樣，大清國傳下的規矩，老爺都害洋烟，老爺都怕洋人，巡捕房有洋人，老爺一想，又要見洋人，又沒抽洋烟，包管嚇成屁滾尿流，不敢聲張了，不過那個厲三實究竟是甚麼投胎的妖精，我老四做人做澈，願意陪幾位去見一見她，好便罷，不好，便請她坐新衙門鋸犯人的汽車，陳四太太身邊掏出一只小銀盒，打開來，檢起一枚鷺豆瓣大桂圓肉色的東西，張開嘴一呑，骨都一口清水咽下去，說走就走，就引著劉碧鴉劉瑛胡聿新楊媽楊金奎一般人踏上汽車馳向亞爾倍路周公館去，不一會到了亞爾倍路，碧鴉順着門牌號數數過去說到停，一行陸續下車來，伏在竈陬裏，把門鈴捺了三下，約模裏面有人來開門，先問誰，碧鴉回答道，是我，你是李媽嗎，開門，門呀的一聲開了，碧鴉見果然是李媽，便問他們都在家麼，李媽搖搖手不語，陳四太太等，正待跟碧鴉擁進去，只見眼前電光一閃，門裏門外就有四五盞手電燈向各人面上直射，楊媽翻了翻白眼，訝道，劉小姐，是不是五十支光的電燈，逼的人好像走在太陽裏，就有一個大喝道，進去，不許嚷，衆人不明就裏，只得依言走進門內，砰一聲，關上門，明了電燈，給騙到屋子裏，看逼他們的人，一個是穿著制服的外國人，其餘都是穿著黑長袍的中國人，那外國人，撚了撚翹起的黃鬍子，歪歪嘴，一個人跑上來問各人的姓名，各人回答畢，又問道，你們這許多人裡，沒有一個喚做周其昌嗎，大家回答沒有，那外國人便操著不純粹的中國話道，你們好來西，周似鶯，一個女人，餅頭多來西，面孔漂亮來西，壞來西，有人告伊狀，阿拉行裏恨來西，拆爛汚，交交關，關不關阿拉啥事休，上頭緊來西，周其昌跑得快來西，你們懂不懂，好來西，欲知後事，且聽下文、

第四十回 禹鼎温犀妖魔盡掃 錦衾角枕參戀終諧

外國人說中國話，本就有些勉強，這位外國先生，更著合上海白寧波白北京白融化一爐，自然把聽的人，聽的心不領神不會，叫做你不說我還明白，你一說我更不明白了，這外國人咕嚕了一陣，拍拍劉瑛肩胛，說了一句法國話，率領衆人走了，有一個翻譯，走得較後，劉瑛便問他，這外國人怎麼好來西壞來西，我們一懂也不懂，到底怎麼一回事，那翻譯一笑道，有個愛爾黨黨員周似鶯，是女界出名的一名壞蛋，平素替人拉皮條敲竹槓，不一而足，仗著自已臉蛋兒漂亮，無所不爲，昨天一天裏，她有本領分著五處和五個男人結婚，大概每一男人，化了幾千元的代價，我們捕房裏，已經得到四處報告新婚失蹤，請求追緝，察閱新娘的名字，都是周似鶯一人，第四位新郎，名喚蔣鴨，據蔣鴨報告，是昨天下午十二點，和周似鶯結婚的，結婚後，新娘忽然不見，桌子上留着一封絕命書，說自已有難言之隱，已投黃浦江自盡，勸蔣鴨不必去找尋還休，蔣鴨本來另外戀著一位姓嚴的女子，差不多婚期都定了，中途忽然變卦，和蔣鴨毀約，蔣鴨在後打聽，全是周似鶯鬧的玄虛，蔣鴨便和周似鶯交涉，要和她拚命，周似鶯領蔣鴨到愛爾黨秘密機關裏，一間又一間，一人又一人，任蔣鴨畫眉踏架般的瞧看，說嚴小姐已經和人訂下長期合同，再不能侍奉蔣先生，此外人才濟々，任憑挑選，蔣鴨執定要姓嚴的，周似鶯沒法，只得降格相從，自已出馬，這回受騙，蔣鴨料想周似鶯不是個說死就死的人，就向捕房告密，說十有八九，還在那愛爾黨機關裏躲著，捕房既然有此線索可尋，立刻帶同眼線蔣鴨，馳往搜捕，非但周似鶯杳然不曾免脫，並且正和第五號阿木林舉行結婚典禮，不消說一鼓而擒，送入洞房變了送入捕房，那機關竟是個不掛招牌的大旅館，上上下下，不下五六十個房間，又抄獲同黨李勝閣，黃汪氏，洪叔秋，牛皮阿囝，嚴春姐，葉阿根，李長脚，等一干男女，又在周似鶯身上，搜到了一張奉天輪船的船票，一本日記簿，日記簿裏，記著某日某時某人某地，便是結婚次序，最後一頁，記著周其昌名字並地點，據周似鶯說，這周其昌，並不是要他和結婚的人，但是捕房方面，既然發現周其昌這人，總得查一查，是被害人，還是同黨，摃便是到這裏來查詢的原因、

大阪商船定期輪船

◎開往門司神戶大阪廣島寄港 午前十時起 ×印一等不載客
吉林丸 十月廿一日
亞米利加丸 廣島寄港 十月廿日
×夏得爾丸 十月廿二日
熱河丸 十月廿五日
貝加爾丸 十月廿七日
烏蘇里丸 十月十七日
烏拉爾丸 十月十九日
×扶桑丸 欠航
◎開往基隆高雄行
中華丸 十月廿三日
大華丸 青島寄港 十月十九日
◎開往天津 △印不載客
志摩丸 十月廿九日
朝熊丸 十一月一日
日東丸 十月十六日
◎開往橫濱 △印不載客
日東丸 十月廿四日
志摩丸 十月廿九日
朝熊丸 十一月六日
◎開往紐育行 急行船 經由神戶橫濱
北海丸 十月廿一日

大阪商船大連支店

新京代表 電話四一三七番
新京出張所 電話四〇八九番
奉天出張所 電話二二〇一六番
（船票發賣所）

日本國際觀光局

滿洲旅館協會 電二、三六二八
大連市伊勢町 大連伊勢町觀光局 電（二）九五九四
沙河口觀光局 電（二）七〇三四
營口出張所 電話四、九五〇六
營口觀光局 電話一三七六
撫順觀光局 電話三五四
奉天觀光局 電話七九一
新京觀光局 電話三三九
哈爾濱觀光局 電話四七八
◎船票發賣所 ◎專屬貨客經理店 大連市山縣通二一二

國際運輸株式會社

大連支店 電話二、三一五一番
同 販房 電話二、六二八三番
荷扱所 電話長二二、四八〇二番
支店 奉天、營口、安東、沙河鎭、鐵嶺、開原、四平街、鄭家屯、洮南、泰來、通遼、新京、下九臺、松花江、伯都訥、楡樹、成堡、哈爾濱、傳家甸、一面坡、安達、滿洲里、昂昂溪、局子街、天圖、龍井村、上海、大連、營口、鎭南浦、清津、會寧、北青、三峰、元山、釜山、仁川、京城、草梁、平壤、雄基、羅津、台北、台中、高雄、基隆、東京、神戶、大阪、門司、下關
凡揭各支店發行貨物引換證 關車聯絡運輸之

大連汽船定期輪船

◎開往青島上海（午十一時）
青島丸 十月十日
大連丸 十月廿三日
◎開往天津（塘沽止）
奉天丸 十月廿二日
天津丸 十月十八日正午
長平丸 十月廿日後二時
◎開往安東（船客搭載）
天潮丸 十月廿四日後四時
◎開往龍口（船客搭載）
龍平丸 十月十七日後六時
◎開往基隆高雄行（船客搭載）
山西丸 十月十八日後四時
山東丸 十月廿九日後四時
◎開往敦賀新潟伏木（船客搭載）
河北丸 十月廿一日後五時
河南丸 十一月一日後五時
◎開往北鮮
遼河丸 十月廿七日
◎開往壺蘆島行（船客搭載）
濟通丸 十月十八日後二時
◎開往營口（船客搭載）
河北丸
山東丸 十月廿三日
◎開往鎭南浦（船客搭載）
日東丸 十月二十日

大連汽船株式會社 電話代表二、七一三一番
專屬貨客取扱店（大連敷島町）
永和公司 電二、七二七九番
大阪神戶航路貨客取扱店（須磨町） 電二、五三六五番
澤山商會 電二、四六八一番
基隆航路貨客取扱店（大連敷島町）
丸二商會 電二、五八八八番 二、四二六四番
大連船票所（大連伊勢町） 案內發賣所 電話二、五五五四
國際觀光局

惠通行輪船行輪

◎開往芝威仁 後六時
利通號 十月二十日
◎開往門尾廣 後四時
照國號 十月三十日
◎開往芝罘 後六時
昌平丸 十月十七日
◎開往安東
神華丸 十月十七日
神福丸 十月十八日
大連市加賀町三〇 惠通行 電話二、三八五一 六一一八番

日清汽船大連行輪

◎開往青島上海
華山丸 汕頭寄港 十月廿六日
唐山丸 福州寄港 十月十九日
嵩山丸 汕頭寄港 十一月十日
芦山丸 福州寄港 十一月一日
大阪商船株式會社大連支店 電話二、四一三七番
國際運輸株式會社 大阪商船貨客事務 大連支店 電話二、三一五一
同販房 電話二、六二八二

近海郵船大連行輪

◎開往長崎鹿兒島
淡路丸 十月廿五日
◎開往長崎
千歲丸 十月二十日
◎開往橫濱
勝浦丸 十月廿一日
新潟丸 十一月六日
◎開往天津
新瀛丸 十月十九日
勝浦丸 十一月一日
◎開往營口
宮浦丸 十月廿二日
天山丸 十月廿七日
◎開往基隆高雄
岩手丸 十月廿一日
◎開往鎭南浦仁川
岐阜丸 十月廿三日

朝鮮郵船大連行輪

◎開往青島仁川
會寧丸 十月廿三日
◎開往仁川博多長崎鹿兒島
櫻島丸 十月十九日
以上各輪之出口日時關係或有變更

日本郵船大連出張所

水路圖誌海圖販賣所
郵德白星汽船會社船客業務代理店
近海郵船株式會社大連代理店
朝鮮郵船株式會社大連代理店
電話二、三七三九 二、六七一二番 二、七八四六
日本郵船出張所代理貨物事宜 大連市敷島町六

丸二商會

日本國際觀光局船票發賣處 大連市伊勢町 電話二、四二六四番 二、五八八八番

阿波共同汽船行輪

◎開往芝罘威海衛青島
第十六共同丸 十月廿一日後七時
◎開往芝罘威海衛仁川
第卅六共同丸 十月廿三日後七時
◎開往大津 午後七時
長山丸 十月二十日
◎開往仁川鎭南浦
長山丸 十月廿六日午後九時
◎開往芝罘後六時
第十八共同丸 十月十八日
本社代辦山東鐵路及朝日鐵路各種運輸一切事務
阿波共同汽船會社 大連市山縣通二〇〇番地 電話長二、五〇〇九 二、六八九一番

政記輪船行輪

◎開往安東
純利號 十月十九日
◎開往芝青港廣
安利號 十月二十日
英利號 十月廿一日
◎開往上海
新利號 十月十七日
泰利號 十月十六日
成利號 十月十七日
◎開往龍口
有利號 十月十九日
◎開往威海
公利號 十月十九日
◎開往芝罘
永利號 十月十九日
大連市監部通三十九番地 政記輪船股份有限公司 代表電話二、四一四一番

茶東介紹欄

五行欄 一次一元 四次二元 七次三元
十行欄 一次二元 二次四元 三次六元
凡有求事廣告半價，不出名者倍價，名在此加三成，全年半價

業有開宮式以及手提金庫俱全
大連浪速町 電二三〇一五
山形洋行

電話商會
地點 常盤橋東 西通入口路南
寶買、無費辦理手續 並出貨薄利金融
電話
大連市西通九三番地 電話商會 電話二三八九〇

便利低廉 堅固無比 不二 謄寫版

大連市榮町二番地 大氣堂 電話（三）二二四九番 新京 奉天 支店、出張所

耳鼻咽喉 專門科
森本醫院
大連市大山通六十三番地 電話二、五三七〇番
院長 醫學博士 森本辨之助

遞信省指定工場

岡田乾電池

滿洲配給所 岡田電氣商會 奉天浪速通り 本店東京・品川
總代理店 三菱商事株式會社
伊關商店 新京日本橋通り
山岡商會 奉天紅梅町
大島商店 哈爾濱モストワヤ街
日滿商行 大連市櫻花台
三信公司 奉天浪速通り
和登商行 哈爾濱道裡地段街

治小兒頭瘡 用如意膏可也

天氣炎熱孩子們每爲頭瘡所苦此種頭瘡大部難愈每非尋常療膚藥品所能奏功是以時屆秋涼小孩患此者猶多尊府小孩若尙爲此疾所苦請試採治愈許多頭瘡以及其他皮膚疾患之如意膏可也

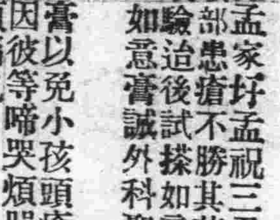

江蘇阜寧八灘孟家圩孟祝三君來書云「小兒頭部患瘡不勝其苦多方療治未有效驗迨後試採如意膏數次瘡即告痊如意膏誠外科聖藥也」

請即購盒如意膏以免小孩頭瘡苦并免君自已因彼等啼哭煩躁所引起之憂慮與煩惱也

如意膏爲二十世紀療膚妙品統治足瘡水泡瘡癬面疹割破灼傷燙傷跌損蚊咬濕疹疥癬等等各藥房均有出售或逕向上海江西路四五號韋廉士醫生藥局購買每匣大洋七角六匣三元五角郵力在內

寫眞銅版與凸版凹版
久保田寫眞製版所
大連市武藏町六六 電話二·八六三一番

橫濱正金銀行 大連支店
大連市大山通一番
電話 代表番號二、三一六一番 櫃直專用二、六〇一五番 儲蓄貯金番號 大連二二二番
資本金 壹億圓（全額收足）
公積金 壹億貳千二百七十五萬圓
營業總目 諸存款 放款 折扣 內外匯兌 信用狀之發行其他一般銀行業務
本支店 出張所
橫濱（本店）、東京、東京丸之內、名古屋、大阪、神戶、門司、長崎、青島、天津、北平、漢口、上海、香港、廣東、營口、奉天、新京、哈爾濱、新嘉坡、蘭貢、加爾各答、孟買、加拉知、馬尼拉、蘇拉巴雅（泗水）、斯馬蘭、巴達比亞、西貢、倫敦、巴里、漢堡、柏林、亞歷山大、布哇、舊金山、紐育、斯安鐵魯、西特里、里約熱內盧

五淋白濁 斷根靈藥 利比兒 リベール

利比兒效力絕大

特製利比兒、於強力殺菌藥上、施以特殊之技術、巧爲配製者也。故由腸粘膜吸收作用極速、尿道殺菌之劇烈、其奏顯明、服藥後、翌朝即見神效之妙。

本藥之特徵

一、服藥翌朝、尿變藍色、排放強烈利比兒之臭氣、對尿道淋菌、起殺菌作用、處尿時病快排泄體外、去膿止疼。眞有無上舒適。

一、對迄今在尿道內部繁殖傳播之無數淋毒菌、有此可恐怖之藍色尿、浸透全尿道、殺滅其黴菌、而放出體外、是以無煩用危險之尿道洗滌、而更達安全治療之目的矣。

一、凡由異國人種傳染之病毒、帶有猛烈毒性、尤爲頑固難伏。故普通治淋藥毫無寸效。惟此時若用特製利比兒、對此猛毒性淋菌、可完全發揮其救力、故頗蒙國外人士之讚賞、而得擴銷。

自己洗滌尿道之危險 不諳療法之患者、有惑於報紙廣告必一度用手療治爲尿道洗滌、又或用局部療法等、必致黴菌逆行深入、起睾丸炎等症、或攝護腺炎、胡亂治療後、致悔後悔、則已晚矣。淋病之人、十中有八九均如斯、可不斷然審慎歟。

藥價 五日分二圓 十三日分五圓 七日半分三圓 廿七日分十圓

發售本舖 竹村製劑所 日本大阪市東區南久太郎町

各埠大藥房均有出售

NBK

日本賣藥會社

資本金壹百萬圓 創業參拾個年

支店 大連市浪速町
出張所 奉天加茂町
出張所 哈爾賓八站南馬路
本店 東京市神田區花房町
支店 大阪市東區道修町
支店 新嘉坡北橋路

營業種目
一般醫藥。賣藥。新藥。工業藥品。注射藥。牛痘苗
衛生材料。膠皮製品。藥瓶。醫療器機。化粧品。繃帶
脫脂綿花。藥綿紗。染料。其他一般藥房賣品俱全

專治痢疾腹痛胃腸病靈藥

健胃固腸丸

胃腸衛生必備

夫胃腸爲人身營養最要之機關首宜注重其衛生以保強健否則胃腸衰弱百病叢生彼傳染病中如紅痢霍亂等症病勢劇烈極易奪人性命他如吐瀉腹痛消化不良諸病無論男女老幼人人日常所易患一言以蔽之曰胃腸不衛生耳故欲謀胃腸之衛生不可不先服健胃固腸丸此丸功能補胃整腸專治紅白痢疾痧疫胃痛腸炎消化不良吐瀉腹痛胃腸衰弱各症如能日常服用可保胃腸強健益壽延年也 以及全國有名大藥房均有出售

藥價 二十錢 二圓 三十錢 參圓 五十錢 五圓 一圓 拾圓

總行 大阪市東區伏見町 谷回春堂大藥房
總經理 大連市浪速町 日本賣藥株式會社